

# Leipzig



## Stadtwanderung 06.12.2014

Start um 11.00 Uhr, Ende um 21.20 Uhr,  
10 Stunden 20 Minuten  
Gehzeit: 2 Stunden 7 Minuten, 9,8 km

Beginn und Ende: Parkhaus Bahnhof Leipzig Ost  
Wetter: sonnig bis bedeckt 3°  
Schwierigkeitsgrad: [leicht](#)

Heute haben wir uns zusammen mit Flemming Leipzig angeschaut, da er hier vielleicht studieren möchte. Da der Bayerische Bahnhof und das Völkerschlachtdenkmal etwas außerhalb der Innenstadt liegen, haben wir diese beiden Stationen mit dem Auto besucht. Ansonsten ist Leipzig auch gut mit der Bahn erreichbar, Fahrzeit von Hamburg mit dem ICE etwa 3 Stunden.

Die Universität hat uns beeindruckt, gerade im Vergleich mit den sanierungsbedürftigen Universitätsbauten der 70er Jahre in Hamburg. Auch die Vielzahl an urgemütlichen Cafés und die tollen Geschäfte haben uns gefallen. Wie sind uns einig, dass Leipzig eine tolle Stadt ist. Die Stadt empfing uns mit bestem Wetter, beeindruckte mit ihrer Geschichte und ihren berühmten Persönlichkeiten. Eine Führung im Bundesverwaltungsgericht ist interessant und sehr empfehlenswert. Da wir aufgrund unseres ausgiebigen Besichtigungsprogrammes leider keine Zeit für die Geschäfte hatten, werden wir Leipzig auf alle Fälle noch einmal zum Bummeln besuchen. Ob das wieder zur Weihnachtszeit mit dem schönen Weihnachtsmarkt ist oder lieber im Sommer für einen Kurztrip, werden wir noch entscheiden.

Quelle: Wikipedia

Leipzig ist eine kreisfreie Großstadt im Freistaat Sachsen. Sie bildet ein Zentrum für Wirtschaft, Bildung und Handel sowie Verwaltung, Kultur und Verkehr im mitteldeutschen Raum und war am 31. Dezember 2013 mit 531.562 Einwohnern die größte sächsische Stadt vor Dresden mit 530.756 (Stand: 31. Dezember 2013) und elftgrößte Stadt der Bundesrepublik Deutschland.

Leipzig gehört zu den sechs Oberzentren Sachsens und bildet mit der benachbarten Großstadt Halle (Saale) den Ballungsraum Leipzig-Halle, in dem über eine Million Menschen leben. Mit Halle und weiteren Städten in den Ländern Sachsen, Sachsen-Anhalt und Thüringen bildet Leipzig die Metropolregion Mitteldeutschland.

Nach Verleihung des Stadtrechts und der Marktprivilegien um das Jahr 1165 entwickelte sich Leipzig bereits während der deutschen Ostsiedlung zu einem wichtigen Handelszentrum. Leipzigs Tradition als bedeutender Messestandort in Mitteleuropa mit einer der ältesten Messen der Welt geht auf das Jahr 1190 zurück und war eng mit der langjährigen Rolle Leipzigs als internationalem Zentrum des Pelzhandels verknüpft. Deshalb wurde Leipzig am 20. Dezember 1937 offiziell in Reichsmessestadt Leipzig umbenannt. Neben Frankfurt am Main ist die Stadt ein historisches Zentrum des Buchdrucks und -handels. Außerdem befinden sich in Leipzig eine der ältesten Universitäten sowie die ältesten Hochschulen sowohl für Handel als auch für Musik in Deutschland. Leipzig verfügt über eine große musikalische Tradition, die vor allem auf das Wirken von Johann Sebastian Bach und Felix Mendelssohn Bartholdy zurückgeht und sich unter anderem auf die Bedeutung des Gewandhausorchesters und des Thomanerchors stützt.

Im Zuge der Montagsdemonstrationen 1989, die einen entscheidenden Impuls für die Wende in der DDR gaben, wurde Leipzig als Heldenstadt bezeichnet. Die informelle Auszeichnung für den so mutigen wie friedlichen Einsatz vieler Leipziger Bürger einschließlich Kurt Masurs im Umfeld der Leipziger Nikolaikirche prägte den Ruf der Stadt nach der Wende und wird beim Stadtmarketing unter dem Motto „Leipziger Freiheit“ aufgegriffen.

## **Geschichte**

Um das Jahr 900 wurde an beiden Ufern der Parthe eine slawische Siedlung angelegt, wie Grabungen von Herbert Küas im Gebiet des heutigen Matthäikirchhofs bestätigten. Erstmals erwähnt wurde Leipzig 1015, als Thietmar von Merseburg von einer urbs Libzi (Stadt der Linden) berichtete (Chronikon VII, 25). Als Gründungsjahr der Stadt gilt das Jahr 1165, in dem Markgraf Otto der Reiche von Meißen dem Ort an der Kreuzung der Via Regia mit der Via Imperii das Stadtrecht und das Marktrecht erteilte. Mit der Stadtgründung entstanden die beiden großen Kirchbauwerke – die Thomaskirche und die St.-Nikolaikirche. Der erste Nachweis der Münzstätte Leipzig ist mit Brakteaten der Umschrift MARCHIO OTTO DE LIPPI oder OTTO MARCHIO DE LIPPZINA des Markgrafen Otto des Reichen erbracht worden.

Leipzig lag in der Markgrafschaft Meißen, die 1439 im Kurfürstentum Sachsen aufging. Das Kurfürstentum wurde bereits 1485 durch die beiden Brüder Albrecht den Beherzten und Ernst mit der Leipziger Teilung aufgeteilt. Leipzig gehörte danach zum Herzogtum Sachsen, zu dessen Hauptstadt das bis dahin im Vergleich zu Leipzig oder Meißen unbedeutende Dresden ernannt wurde. Leipzig war darin häufig Tagungsort

des Landtags. Nach der Verwaltungsreform 1499 lag Leipzig als sogenanntes Amt im Leipziger Kreis, neben dem es sieben weitere im Kurfürstentum gab.

Am 2. Dezember 1409 wurde die Universität Leipzig als „Alma Mater Lipsiensis“ gegründet und gehört damit zu den drei ältesten Universitäten in Deutschland. Der Gründungstag ist bis heute der Dies academicus der Universität. 1519 trafen sich Martin Luther, Andreas Karlstadt und Philipp Melancthon mit dem katholischen Theologen Johannes Eck auf Einladung der Universität in der Pleißenburg zu einem Streitgespräch, das als Leipziger Disputation in die Geschichte einging.

Nach Erhebung zur Reichsmessestadt 1497 und Ausdehnung des Stapelrechts auf einen Umkreis von 115 Kilometer zehn Jahre später durch Kaiser Maximilian I. wurde Leipzig zu einer Messestadt von europäischem Rang. Für den Güteraustausch zwischen Ost- und Westeuropa entwickelte es sich zum wichtigsten deutschen Handelsplatz. Bedeutend für die spätere Entwicklung zur Messestadt war insbesondere der Fellhandel sowie die Weiterverarbeitung zu Pelzhalbfabrikaten für die Kürschnerei und die Herstellung der zugehörigen Werkzeuge und Maschinen. Der Leipziger Brühl wurde neben London zum internationalen Handelszentrum der Pelzwirtschaft, die bedeutende Rolle der Leipziger

jüdischen Gemeinde war eng mit ihm verknüpft. Noch 1913 lag der Anteil der Pelzbranche am Steueraufkommen Leipzigs bei 40 Prozent.

1539 wurde die Reformation endgültig durch Luther und Justus Jonas in Leipzig eingeführt. Leipzig war auch vom Schmalkaldischen Krieg 1546 und 1547 betroffen, in dem es für Leipzig und Sachsen vorrangig um die Gleichstellung der protestantischen Konfession ging. Infolge wechselte die Kurwürde an die albertinische Linie, in deren Herzogtum Leipzig lag. In diesen Jahren war die Entwicklung Leipzigs vor allem durch die sich stetig verbessernden Lebensbedingungen gekennzeichnet. Als immer bedeutendere Handels- und Messestadt profitierte Leipzig dabei von einem wohlhabenden Bürgertum. Bereits im 16. Jahrhundert entstand eine Trinkwasserversorgung. 1650 erschienen erstmals die Einkommenden Zeitungen sechsmal pro Woche. Sie gelten damit als älteste Tageszeitung der Welt. Der Dreißigjährige Krieg war ein schwerer Einschnitt in die prosperierende Entwicklung der Stadt, die Bevölkerungszahl ging von 18.000 auf 12.000 zurück. Zwischen 1631 und 1642 wurde die Stadt fünfmal belagert, von 1642 bis 1650 war sie schwedisch besetzt. Am 17. September 1631 war die Leipziger Umgebung mit der Schlacht bei Breitenfeld Schauplatz einer der größten Niederlagen der Kaiserlichen unter Tilly im Dreißigjährigen Krieg. Im heute zu Leipzig gehörenden ehemaligen Rittergut Breitenfeld erinnert ein Gustav-Adolf-Denkmal an den schwedischen Heerführer. Ein Jahr darauf, am 16. November 1632, fiel Gustav Adolf in der Schlacht bei Lützen, etwa zehn Kilometer südwestlich der heutigen Leipziger Stadtgrenze.

1701 wurde in Leipzig eine Straßenbeleuchtung eingeführt. Die etwa 700 Laternen, nach Amsterdamer Vorbild gefertigt und mit Öl betrieben, wurden erstmals am Abend des 24. Dezember 1701 angezündet. Dazu stellte die Stadt sogenannte Laternenwärter ein, die nach einem festen Brennplan dafür zu sorgen hatten, dass die Laternen rechtzeitig angezündet und wieder gelöscht wurden. Während des Siebenjährigen Krieges war Leipzig von 1756 bis 1763 durch Preußen besetzt.

Im Jahre 1813 fand die Völkerschlacht bei Leipzig im Zuge der sogenannten Befreiungskriege statt. Die verbündeten Heere der Österreicher, Preußen, Russen und Schweden brachten in dieser Schlacht Napoleons Truppen und deren Verbündeten, darunter das Königreich Sachsen, die entscheidende Niederlage bei, die schließlich zur Verbannung Napoleons auf die Insel Elba führte.

Am 20. April 1825 wurde der Börsenverein der Deutschen Buchhändler gegründet, zu dem Zeitpunkt war Leipzig eines der Zentren des deutschen Buchhandels und Verlagswesens.

Als erste deutsche Fernbahnstrecke wurde 1839 die Leipzig-Dresdner Eisenbahn eröffnet. Leipzig entwickelte sich allmählich zum wichtigsten Verkehrsknotenpunkt in Mitteldeutschland, was sich auch darin äußerte, dass der Leipziger Hauptbahnhof von 1902 bis 1915 einer der seinerzeit größten Kopfbahnhöfe Europas entstand.

Am 2. April 1843 begründete Felix Mendelssohn Bartholdy mit dem Conservatorium der Musik die erste Musikhochschule Deutschlands, im selben Jahr erschien die erste Ausgabe der Illustrierten Zeitung. Infolge der Industrialisierung, aber auch vielfältiger Eingemeindungen der Vororte, stieg am Ende des 19. Jahrhunderts die Bevölkerungszahl rasant an. 1871 wurde Leipzig mit 100.000 Einwohnern Großstadt. Im Jahr 1900 konstituierte sich in Leipzig der Deutsche Fußball-Bund. Der VfB Leipzig war 1903 erster deutscher Fußballmeister.

Am 1. Oktober 1879 wurde in Leipzig das Reichsgericht als oberstes Zivil- und Strafgericht des 1871 gegründeten Deutschen Reiches etabliert. Es hatte die Funktion des heutigen Bundesgerichtshofs und war ab 1895 im neuen Reichsgerichtsgebäude (heute Sitz des Bundesverwaltungsgerichts) untergebracht. Während der Leipziger Prozesse wurde versucht, dort Verbrechen des Ersten Weltkriegs aufzuklären und die Täter zu verurteilen. Mit der Machtergreifung der Nationalsozialisten 1933 wurde das Reichsgericht zunehmend vom Regime Hitlers instrumentalisiert. Im Dezember 1933 verhandelte es im Prozess um den Reichstagsbrand gegen Marinus van der Lubbe. Er wurde zum Tode verurteilt und im Januar 1934 in Leipzig hingerichtet. Freisprüche weiterer Angeklagter führten zur Einrichtung des Volksgerichtshofs, um die Justiz bei den Delikten Hoch- und Landesverrat zu zentralisieren. Bis zum Ende des Krieges wurde die Strafpraxis am Reichsgericht verschärft, viele Strafen wurden zu Todesurteilen revidiert. Die Auflösung des Gerichtes erfolgte 1945.

Während des Zweiten Weltkrieges kam es in den Jahren 1943 bis 1945 zu mehreren Luftangriffen auf die Stadt, die zu erheblichen Zerstörungen der Innenstadt führten – bis zu 60 Prozent der Bausubstanz waren betroffen – und etwa 6000 Opfer forderten. Am 18. April 1945 erreichten Einheiten der 1. US-Armee die Stadt und errichteten ihr Hauptquartier im Hotel Fürstenhof. Auf Grund des 1. Londoner

Zonenprotokolls von 1944 und der Beschlüsse der Konferenz von Jalta gehörte Sachsen zur Sowjetischen Besatzungszone (SBZ) und die Rote Armee übernahm am 2. Juli 1945 Leipzig. Die Sowjetische Militäradministration in Deutschland (SMAD) bildete den Rat der Stadt und die Stadtverordnetenversammlung, deren Zusammensetzung mit Gründung der DDR die Sozialistische Einheitspartei Deutschlands (SED) diktierte.

Nach dem Zweiten Weltkrieg ging die wirtschaftliche Bedeutung Leipzigs infolge der Lage in der Sowjetischen Besatzungszone bzw. der DDR stark zurück, was auch in einem kontinuierlichen Rückgang der Einwohnerzahl zu spüren war. Lediglich nach der Vollendung der Teilung Deutschlands durch den 1961 erfolgten Bau der Berliner Mauer erholten sich bis Mitte der 1960er Jahre die Bewohnerzahlen etwas. Zwischen 1950 und 1989 ging die Einwohnerzahl insgesamt um rund 87.000 (über 14 Prozent) auf 530.000 Personen zurück.

Von 1952 bis 1990 war Leipzig Hauptstadt des gleichnamigen Bezirks und, gemessen nach Einwohnerzahlen, die zweitgrößte Stadt der DDR. In den Großstädten Berlin, Leipzig und Dresden wurden die meisten Kombinarsleitungen und Stammbetriebe angelegt, so dass sich die wirtschaftliche Bedeutung Leipzigs bezogen auf die DDR bis 1990 erhielt.

1989 leiteten die von der Nikolaikirche ausgehenden Montagsdemonstrationen das Ende der DDR mit ein. Da Gewalt gegen die staatliche Ordnungsmacht und Zerstörungen von den DDR-Behörden propagandistisch ausgenutzt wurden, fanden die Montagsdemonstrationen in Leipzig unter der Losung „Keine Gewalt“ statt. 1990 wurden Leipzig und der größte Teil des Bezirks Leipzig dem Freistaat Sachsen zugeordnet. Leipzig war seitdem Sitz des Regierungsbezirks Leipzig, der am 1. August 2008 im Direktionsbezirk Leipzig aufgegangen ist und am 1. März 2012 aufgelöst wurde.

Am 23. September 2008 erhielt die Stadt den von der Bundesregierung verliehenen Titel „Ort der Vielfalt“.

Unverändert ist Leipzig als Messe-, Medien- und Universitätsstadt bekannt, wenn auch die Bedeutung geringer ist als vor dem Zweiten Weltkrieg.

### **Namensentwicklung**

Der erste schriftliche Beleg Leipzigs erfolgte in der Chronik des Thietmar von Merseburg aus dem Jahr 1015 und lautet in urbe Libzi vocatur.

Weitere Belege zeigen den Namen als Lipz oder Lipsk. Allgemein akzeptiert ist die Etymologie des Ortsnamens Leipzig als vom sorbischen Wort Lipsk kommend (gleichlautend aus dem Altsorbischen abgeleitet). Es bedeutet „Linden-Ort“. Im Sorbischen und Polnischen ist Lipsk immer noch in Gebrauch, der tschechische Name Leipzigs lautet Lipsko. Möglich – aber nicht durch handfeste Belege untermauert – ist, dass sich eine ältere, alteuropäische Wurzel im Ortsnamen verbirgt, die erst später zu Lipsk wurde.

Im Lateinischen wird der Name mit Lipsia wiedergegeben. In dem in der Stadt gesprochenen Dialekt, der der Thüringisch-obersächsischen Dialektgruppe angehört, wird der Name der Stadt Leipzsch oder Leibz'sch ausgesprochen.

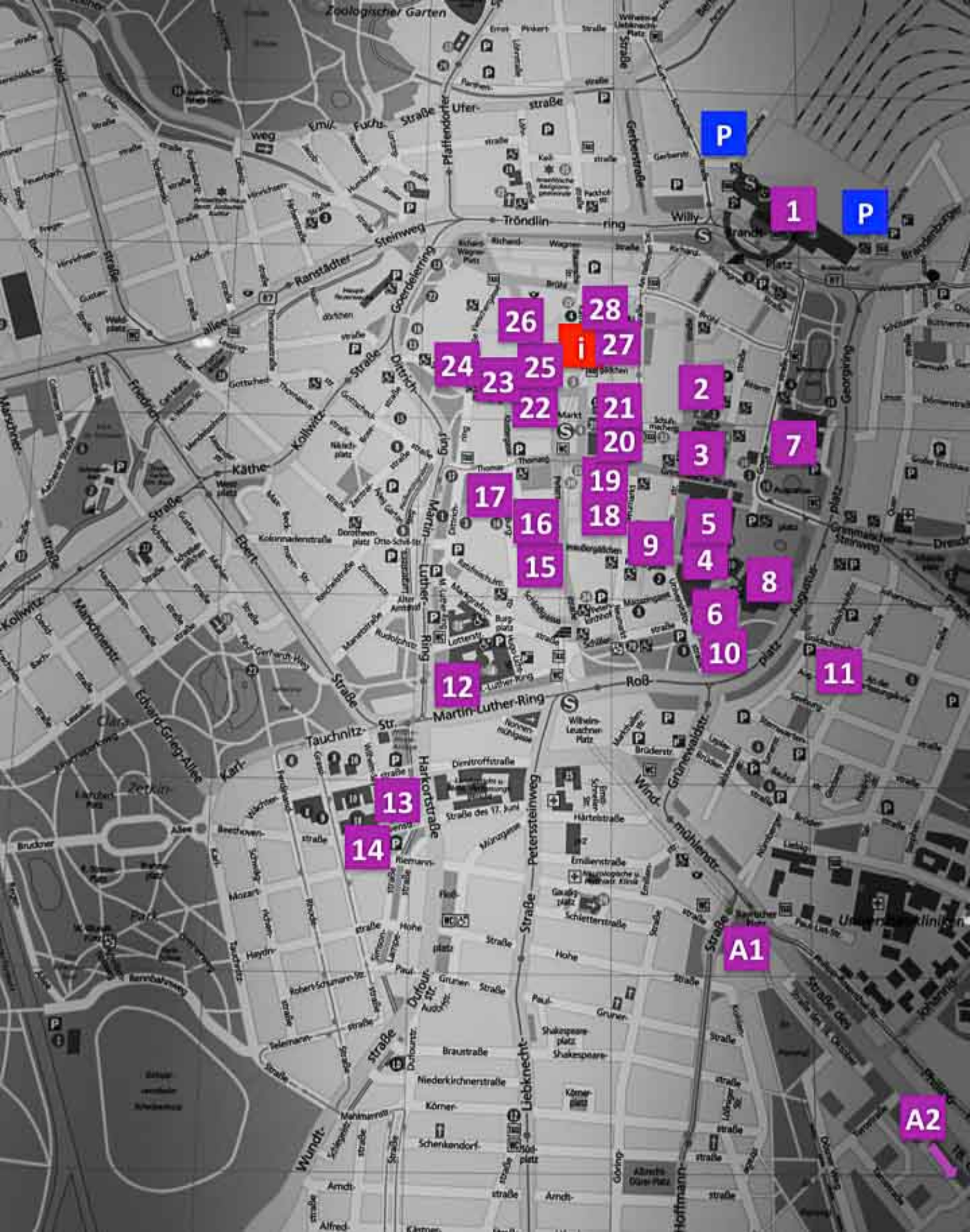

P

1

P

26

28

i

27

24

23

25

22

21

2

7

3

19

18

5

4

8

17

16

15

6

10

11

12

13

14

A1

A2



## A1 Bayerischer Bahnhof

Der Bayerische Bahnhof in Leipzig liegt südöstlich der Leipziger Altstadt südlich des Bayrischen Platzes. Der Bahnhof wurde 1842 von der Sächsisch-Bayerischen Eisenbahn-Compagnie in Betrieb genommen und galt bis zu seiner Schließung im Jahr 2001 als der älteste in Betrieb befindliche Kopfbahnhof Deutschlands (andere Quellen sprechen vom ältesten noch erhaltenen Kopfbahnhof der Welt). Die Gleisanlagen wurden im Rahmen der Bauarbeiten für den City-Tunnel Leipzig vollständig abgebrochen. An ihre Stelle trat eine unterirdische Station, die im Dezember 2013 in Betrieb genommen wurde.

Der stadtseitige Kopfbau („Portikus“) der früheren Bahnhofshalle steht als Denkmal der Verkehrsgeschichte unter staatlichem Schutz.





**A2** Völkerschlachtdenkmal





Das Völkerschlachtdenkmal im Südosten Leipzigs wurde in Erinnerung an die Völkerschlacht bei Leipzig nach Entwürfen des Berliner Architekten Bruno Schmitz errichtet und am 18. Oktober 1913 eingeweiht. Die plastischen Arbeiten wurden von den Bildhauern Christian Behrens und Franz Metzner gestaltet.

Mit 91 Metern Höhe zählt es zu den größten Denkmälern Europas und ist eines der bekanntesten Wahrzeichen Leipzigs. Es bildet eine weithin sichtbare Landmarke mit markanter Silhouette. Heute gehört es einer Stiftung des öffentlichen Rechts der Stadt Leipzig.

Mitunter wird der Name des Denkmals zu Völki abgekürzt.



# BESUCHER- INFORMATION

Visitor information

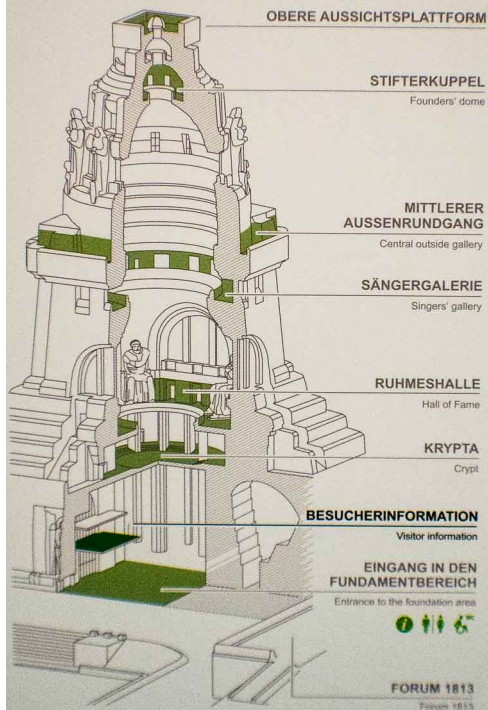





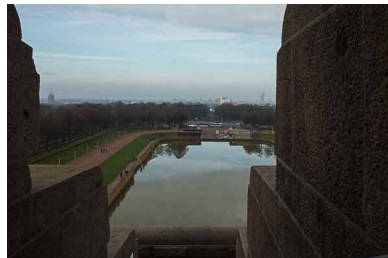

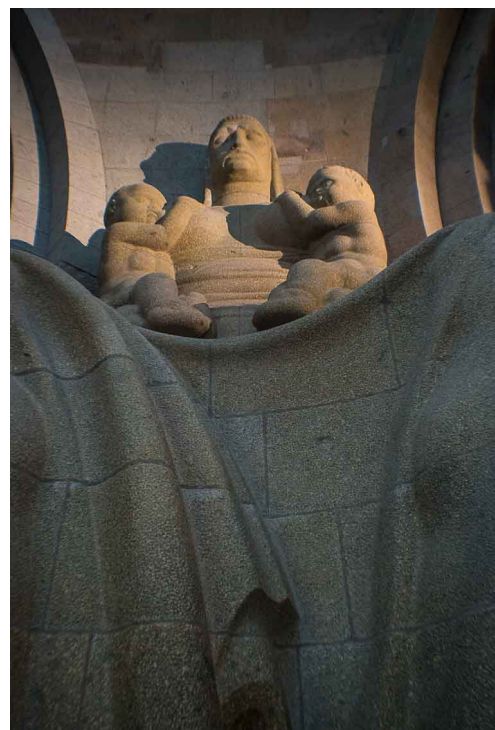







## 1 Hauptbahnhof Leipzig

Leipzig Hauptbahnhof ist der bedeutendste Bahnhof von Leipzig und steht mit täglich rund 120.000 Reisenden zusammen mit dem Bremer Hauptbahnhof auf Platz 12 der meistfrequentierten Fernbahnhöfe der Deutschen Bahn. Der Kopfbahnhof mit 21 Bahnsteiggleisen (inklusive 2 im Durchgangsbahnhof City-Tunnel)[1][2] gehört zu den 21 Bahnhöfen der höchsten Bahnhofskategorie 1 der DB Station&Service und ist mit einer Grundfläche von 83.640 Quadratmetern der flächenmäßig größte Kopfbahnhof Europas. Seine Fassade zur Innenstadt ist 298 Meter breit. Bezüglich der Anzahl der Bahnsteiggleise wird er nach Rückbauten seit 1996 in Europa vom Frankfurter, Münchner und Züricher Hauptbahnhof sowie dem Pariser Ost- und Nordbahnhof übertroffen.

Der Hauptbahnhof Leipzig ist im Ballungsraum Leipzig-Halle zentraler ÖPNV-Knotenpunkt der zur DB Regio Südost gehörenden S-Bahn Mitteldeutschland. Deren Züge verkehren fast vollständig durch den im Dezember 2013 in Betrieb genommenen City-Tunnel und halten an den Tunnelbahnsteiggleisen 1 und 2. Zusätzlich bieten die Leipziger Verkehrsbetriebe (LVB) Straßenbahn- und Busverbindungen vor dem Bahnhof an.

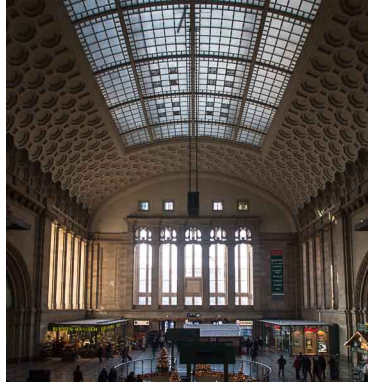



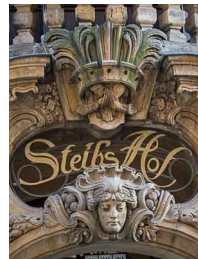



## 2 Alte Nikolaischule

Die Geschichte der Alten Nikolaischule geht bis zum Ende des 12. Jahrhunderts zurück. Am 11. März 1395 wurden die Ratsherren der Stadt Leipzig durch Erlass von Papst Bonifatius IX. ermächtigt, eine Stadtschule am Nikolaikirchhof oder Umgebung zu errichten. Zunächst gab es aber weiterhin nur eine Privatschule Schola Nikolaitana, die 1490 erstmals erwähnt wurde.

Wegen der Gründung der Universität Leipzig 1409 fasste der Rat dann aber erst am 14. März 1498 einen Beschluss zur Errichtung der Schule, so dass 1511 das auffällige Haus Nikolaikirchhof 2 gekauft und zusammen mit der daneben liegenden Küsterei abgebrochen werden konnte. Am 6. Dezember 1512, dem Tag des heiligen Nikolaus, konnte die erste weltliche Schule Leipzigs eingeweiht werden.

Auch nach Umbau und Erweiterung des Gebäudes im Jahre 1530, die wegen steigender Schülerzahlen erforderlich wurden, standen den Knaben vom 17. bis 19. Jahrhundert nur vier Schulstuben zum Unterricht zur Verfügung. Sie waren im Erdgeschoss und im dritten Stockwerk eingerichtet, während der Küster mit seiner Familie die gesamte erste Etage bewohnte. Als in Leipzig 1539 die evangelische Lehre eingeführt wurde, kam es zur Reformation der Nikolaischule.



HEUTE  
10 Uhr - Festgottesdienst  
14 Uhr - Tausendster  
17 Uhr - Heiligabend  
Heiligabend  
18 Uhr

Der Nikolaus war auch da!



### 3 Nikolaikirche

Die Nikolaikirche (offiziell: Stadt- und Pfarrkirche St. Nikolai) ist die größte Kirche in Leipzig und neben der Thomaskirche die bekannteste Kirche der Stadt. Der nach dem heiligen Nikolaus benannte Sakralbau ist Hauptkirche der Evang.-Luth. St. Nikolai-St. Johannis Kirchengemeinde Leipzig. Die Umgestaltung und Ausstattung des Innenraumes der Nikolaikirche stellt eine bedeutende Schöpfung des Klassizismus dar. Im Herbst 1989 war die Nikolaikirche zentraler Ausgangspunkt der friedlichen Revolution in der DDR mit dem anschließenden Mauerfall in Berlin am 9. November 1989 und der Wiedervereinigung Deutschlands am 3. Oktober 1990.

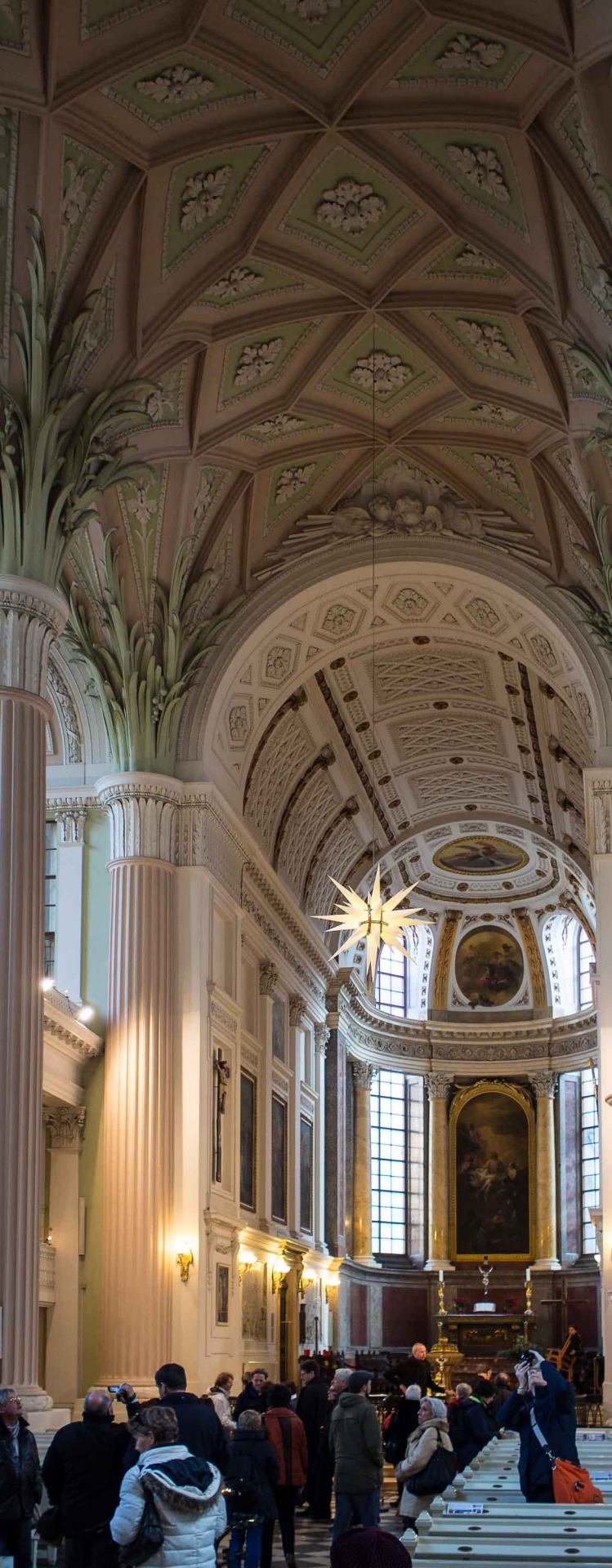

## **Geschichte und Baugeschichte**

Die Stadt- und Pfarrkirche St. Nikolai wurde ab 1165 nach der Verleihung des Stadt- und Marktrechtes an Leipzig im romanischen Stil erbaut. An der Westseite der Kirche ist der romanische Ursprung bis heute sichtbar. Im 15. und 16. Jahrhundert erfolgten Erweiterungen und der vollständige Umbau zur dreischiffigen spätgotischen Hallenkirche.

1452 erhielt die Nikolaikirche mit der Osanna ihre erste Glocke, verziert mit Darstellungen des gekreuzigten Jesus und den vier Evangelisten, dem heiligen Martin und dem Schutzpatron dieser Kirche, dem heiligen Nikolaus. Die Glocke läutete nicht nur die Gottesdienste ein, sondern sie wurde auch als Feuerglocke genutzt.

Am 25. Mai 1539 wurde durch die Predigten der Reformatoren Justus Jonas der Ältere und Martin Luther die Reformation in Leipzig begonnen. Die Kirche wurde damit Sitz des ersten Superintendenten der Stadt Johann Pfeffinger.

Am Karfreitag, dem 7. April 1724 hat Johann Sebastian Bach sein bis dahin umfangreichstes Werk, die Johannespassion, in der Nikolaikirche uraufgeführt.

Im Zuge der Aufklärung und Revolutionsarchitektur wurde der Innenraum der Kirche zwischen 1784 und 1797 nach dem Ideal der Urhütte (Bäume = Säulen, Blätterdach, usw.) umgestaltet. Darauf weist auch die 1999 errichtete Palmsäule vor der Kirche hin. Die letzten großen baulichen Veränderungen erfolgten von 1901 bis 1902 an der Außenfassade. Das spätgotische Aussehen wurde beibehalten.

Die Montagsdemonstrationen, die gegen das DDR-Regime gerichtet waren, entwickelten sich aus den Montagsgebeten, die in der Nikolaikirche bereits Anfang der 1980er Jahre stattfanden und anfänglich nur von einigen wenigen Menschen besucht wurden (vgl. Friedliche Revolution (Leipzig)). In den späten Novembertagen 1982 wurde in der Nikolaikirche zum ersten Mal in der DDR eine große Schautafel mit dem Symbol für Schwerter zu Pflugscharen öffentlich aufgestellt. Ende der 1980er Jahre gingen allwöchentlich Zehntausende, manchmal sogar über 100.000 Menschen, während der

Montagsdemonstrationen auf die Leipziger Straßen, um für Demokratie, freie Wahlen, Reisefreiheit und die Einheit Deutschlands zu demonstrieren. Auf dem Nikolaikirchhof neben der Kirche wurde 1999 nach Entwürfen des Leipziger Künstlers Andreas Stötzner die Nachbildung einer Dauthe'schen Säule errichtet, die als Friedenssäule an die Montagsdemonstrationen und die Friedhaftigkeit der Revolution erinnern soll. Im Jahr 1995 drehte Frank Beyer einen nach der Kirche benannten Film, der die Geschehnisse des Jahres 1989 künstlerisch aufarbeitete.

Obwohl die Nikolaikirche allein der evangelischen Kirche gehört, wird das Kirchengebäude von beiden Konfessionen, also auch von der katholischen Propsteigemeinde, zur Feier der sonntäglichen Messe und anderer Feiern genutzt.





### **Innenraum und Ausstattung**

Von 1784 bis 1797 wurde der Innenraum im klassizistischen Stil durch den Leipziger Stadtbaumeister Johann Carl Friedrich Dauthe grundlegend umgebaut. Die Gemälde der klassizistischen Ausstattung schuf der Leipziger Akademiendirektor Adam Friedrich Oeser. Dauthes Umgestaltung ist beeinflusst durch die Architekturtheorie von Marc-Antoine Laugier. Das Gesamtkonzept folgt Laugiers Forderungen im Kapitel „De la difficulté de décorer les églises gothiques“ seiner „Observations sur l'architecture“ (Den Haag 1765). Laugier äußert sich positiv über die gotischen Kirchenbauten, will sie aber in klassischen Formen korrigieren und mittelalterliche Ausstattungselemente beseitigen.

Dauthe hat nach Laugiers Vorstellungen die Pfeiler der spätgotischen Hallenkirche durch Abarbeitung bzw. Antragung eines Stuckmantels in kannelierte Säulen von rötlichem Farbton umgedeutet. Die aus ihren Palmenkapitellen aufsprießenden hellgrünen Blätter kaschieren den Ansatz der gotischen Kreuzgewölbe. Deren Gewölbefelder sind zu klassischen, mit Rosetten besetzten Kassetten geworden. Alles ist auf den Farbakkord Weiß-Rosa-Hellgrün abgestellt. Die von Doppelsäulen korinthischer Ordnung getragenen Emporen orientieren sich hingegen mehr an Laugiers „Essai sur l'architecture“ (Paris 1753, 2. Aufl. 1755). Im Chor wurde ein hölzernes Tonnengewölbe unterhalb des mittelalterlichen Gewölbes eingezogen.

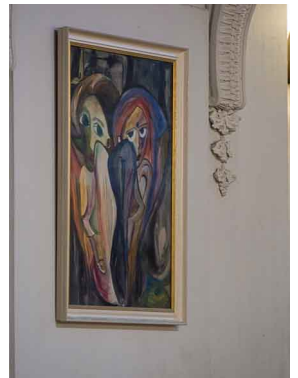
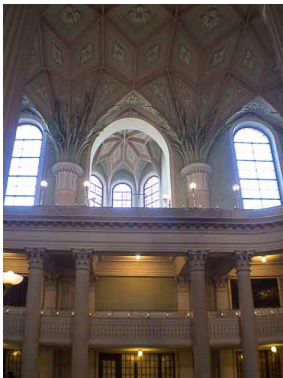
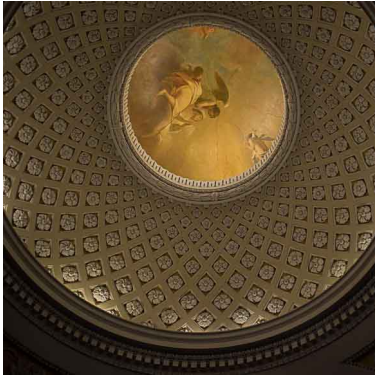



## **Orgel**

Die Orgel geht zurück auf ein Instrument, das 1862 von dem Orgelbauer Friedrich Ladegast (Weißenfels) erbaut worden ist. Die Orgel war damals die größte Kirchenorgel Sachsens und hat die romantische Interpretation der Orgelkompositionen Johann Sebastian Bachs in der zweiten Hälfte des 19. Jahrhunderts mitgeprägt.

In den Jahren 1902 bis 1903 wurde die Orgel durch die Firma Wilhelm Sauer (Frankfurt/Oder) umgebaut und erweitert. Das Pfeifenwerk blieb dabei weitgehend erhalten, die ursprünglich mechanischen Schleifladen wurden gegen pneumatische Kegelladen ausgetauscht, und die Windanlage in das Hauptgehäuse verlegt. Im Zuge einer Restaurierung des Instruments in den Jahren 1986 bis 1988 wurden die Trakturen durch VEB Orgelbau Sauer (Frankfurt/Oder) elektrifiziert. In den Jahren 2002-2003 wurde das Instrument durch die Orgelmanufaktur Hermann Eule in Bautzen, in Orientierung an dem historischen Instrument und unter Wiederverwendung der erhaltenen historischen Substanz neu gebaut und in dem historischen Gehäuse von 1862 wieder aufgestellt. Neun Register mussten rekonstruiert werden. Der neue Spieltisch wurde von Designern der Firma Porsche AG entworfen und gesponsert. Der Spieltisch besitzt runde Winddruckanzeiger, die an ein Armaturenbrett erinnern. Darüber hinaus wird sie als einzige Orgel der Welt links gestartet – Porsche-typisch. Die Orgel hat 102 Register auf fünf Manualwerken und Pedal. Die Benutzung oder Vorführung der Orgel ist kostenpflichtig.



## 4 Universität Leipzig

Die Universität Leipzig – Alma Mater Lipsiensis (AML) – ist die größte Hochschule in Leipzig. Mit ihrem Gründungsjahr 1409 ist sie auf dem Gebiet der heutigen Bundesrepublik Deutschland die zweitälteste, seit ihrer Gründung ohne Unterbrechung arbeitende Universität nach der Ruprecht-Karls-Universität Heidelberg (1386).

### Gründung

Nachdem infolge von Streitigkeiten an der Karls-Universität Prag im Zusammenhang mit der Hussiten-Bewegung der böhmische König Wenzel IV. durch das sogenannte Kuttenberger Dekret die dortige böhmische Nation gegenüber den anderen Universitätsnationen bevorzugte, zogen 1409 etwa 1000 der dortigen deutschen Lehrkräfte und Studenten nach dem in der damaligen Markgrafschaft Meißen gelegenen Handelszentrum Leipzig, wo die Artistenfakultät den Lehrbetrieb aufnahm. Dieser wurde sofort von der Stadt ein Gebäude in der Petersstraße übereignet. Noch 1409 wurde das „Studium generale“ durch Papst Alexander V. bestätigt. Am 2. Dezember 1409 wurden Johannes Otto von Münsterberg zum Rektor gewählt und die Universitätssatzung verlesen.

Die Angehörigen der Universität gehörten nach ihrer Herkunft zu vier verschiedenen Nationen: der meißenischen (der wettinische Herrschaftsbereich), der sächsischen (Nord-/Nordwestdeutschland, Skandinavien, England), der bayrischen (Süd-/Südwestdeutschland, Süd- und Westeuropa) und der polnischen (Schlesien, Ostdeutschland, Osteuropa).

Die Landesherren, Friedrich der Streitbare und Wilhelm der Reiche, bewilligten der Universität anfangs einen Jahresetat von 500 Gulden. Hieraus wurden je Universitätsnation fünf Magister bezahlt. Die übrigen mussten ihren Lebensunterhalt aus Studien- und Prüfungsgebühren sowie anderen Einkünften selbst bestreiten.

1415 wurde die medizinische, 1446 die juristische Fakultät gegründet. 1543 wurde die Universität durch Übernahme des ehemaligen Dominikanerklosters mit der Klosterkirche St. Pauli stark erweitert. Zwei Jahre später wurde diese durch Martin Luther als Universitätskirche geweiht.

### **Die Kollegien**

In den Kollegien, der Universität oder Stiftungen gehörenden Häusern, fanden die Lektionen, Disputationen und andere wissenschaftliche Veranstaltungen statt und hatten die Magister ihre Wohnungen. Diese Häuser waren von Erhebungen, Steuern und Lasten sowie auch von der Gerichtsbarkeit des Rates der Stadt befreit.

Bereits 1409 schenkten die Landesfürsten der Universität zwei Häuser, die deshalb Fürstenkolleg genannt wurden: das Große Fürstenkolleg im Grundstückskomplex zwischen Ritterstraße und Stadtmauer (der heutigen Goethestraße) und das Kleine Fürstenkolleg in der Schloßgasse, das aber schon 1441 in die Ritterstraße umzog. Da die Kollegien für die Anforderungen des Lehrbetriebs nicht ausreichten, wurden von Magistern auch Häuser erworben oder angemietet, in denen sie wohnten und Vorlesungen hielten sowie auch Bursen für ihre Studenten einrichteten.

1416 kam als private Stiftung das sogenannte Frauenkolleg hinzu. Hier studierten nicht etwa Frauen, sondern es erhielt seinen Namen nach einer nahegelegenen Marienkapelle (Unserer Lieben Frau) und hieß eigentlich „Collegium Beatae Mariae Virginis“. Es befand sich auf der südlichen Seite am Ostende des Brühl und wurde erst in den 1850er Jahren für den Bau der Georgenhalle abgerissen. Ein weiteres Kolleg war das dem Frauenkolleg am Brühl gegenüberliegende Bernhardinerkolleg, das als Stiftung des Zisterzienserordens entstand, nur Studenten dieses Ordens vorbehalten war und deshalb zur Reformation verschwand.

1543/44 erhielt die Universität die Gebäude des säkularisierten Dominikanerklosters St. Pauli, welche dann Pauliner Kolleg genannt wurden.

Auf den Grundstücken zwischen Ritterstraße und Stadtmauer entstanden durch Ausbau, Umbau und Neubau weitere Einrichtungen der Universität, so 1513 das Neue Kolleg für die Philosophische Fakultät, das nach einer Erweiterung 1646, möglicherweise nach einem entsprechenden Anstrich, auch Rotes Kolleg hieß. Es blieb auch bei dem Namen, als das Gebäude 1881/92 nach Entwürfen von Arwed Roßbach mit der Front zur Ritterstraße „von Grund aus neu errichtet“ wurde. Der Bau zur Goethestraße hin wurde 1905 erneuert, fiel aber dem Zweiten Weltkrieg zum Opfer.

### **Entwicklung bis zum Ausgang des 19. Jahrhunderts**

In den folgenden Jahrhunderten entwickelte sich die Einrichtung stetig weiter und war zeitweise die größte Universität Deutschlands. Neue Fakultäten und Lehrstühle wurden eingerichtet. 1725 begann Johann Christoph Gottsched als Privatdozent; der spätere Rektor und Professor für Poesie strahlte weit über die Universität aus. Dichter, wie Lessing, Klopstock und Goethe, zog es nach Leipzig. Die wachsende Studentenzahl bedingte größere Räumlichkeiten, und so wurde 1836 am Augustusplatz das von Albert Geutebrück entworfene neue Hauptgebäude, das Augusteum, das eine Fassade nach einem Entwurf Karl Friedrich Schinkels trägt, eingeweiht. 1848, während der Märzrevolution, beteiligten sich sowohl Professoren als auch Studenten an Demonstrationen und Barrikadenbau. 1891 wurde die von Arwed Roßbach aufgeführte neue Universitätsbibliothek Bibliotheca Albertina eingeweiht. Wenige Jahre später wurde unter seiner Leitung der Universitätskomplex einschließlich der Fassade der Universitätskirche am Augustusplatz umgebaut.

### **Die Universität bis zum Ende des Zweiten Weltkriegs**

In der ersten Hälfte des 20. Jahrhunderts zeigte sich die rechts-konservative Einstellung vieler Studenten und Professoren: Während der Novemberrevolution entfernten Studenten auf Anordnung des Rektors rote Flaggen auf dem Hauptgebäude und hissten die Fahne des Adelshauses der Wettiner; während des Kapp-Putsches besetzte ein studentisches Freiwilligenregiment die Innenstadt und schoss auf Putschgegner. Bereits 1931 gewann der Nationalsozialistische Studentenbund (NSDStB) die Wahlen zum Allgemeinen Studentenausschuss. Nach der nationalsozialistischen „Machtergreifung“

wurden 47 Angehörige des Lehrkörpers (11,8 %) aus rassistischen oder politischen Gründen vertrieben. Fünf von ihnen wurden Opfer des Holocaust, einer beging Suizid. Im November 1933 unterschrieben über 100 Professoren einen Aufruf zur Wahl Adolf Hitlers, der Rektor Arthur Golf beteiligte sich an der Großkundgebung dazu. Nach Ausbruch des Zweiten Weltkrieges gehörte die Einrichtung zu den vier „großdeutschen“ Universitäten, die weiterhin unterrichten durften.

Durch eine Reform der Lehrerbildung im Freistaat Sachsen wurde die Lehrerbildung 1923/1925 auch mit ihren praktischen Anteilen über ein Pädagogisches Institut (Volksschullehrer, Leiter: Hans Volkelt) und ein Institut für praktische Pädagogik (höheres Lehramt, Leiter: Ernst Boehm) an die Universität angegliedert. Nachdem bereits 1923 die (vormals Königliche Sächsische) Tierärztliche Hochschule aus Dresden nach Leipzig übergesiedelt und als Veterinärmedizinische Fakultät in die Universität aufgenommen worden war, kam es 1942/1943 zur Gründung der Reichsanstalt für Vitaminprüfung und Vitaminforschung auf dem Campus der Veterinärmedizinischen Fakultät.

### **Karl-Marx-Universität in der DDR**

Bei Kriegsende waren durch Bombenangriffe 60 % aller Gebäude und 70 % aller Bücher vernichtet. Am 5. Februar 1946 fand die Wiedereröffnung der Universität statt. Auch die Universität Leipzig war von der Gleichschaltung der gesellschaftlichen Institutionen in der DDR betroffen. 1948 wurden der frei gewählte Studentenrat aufgelöst und die Mitglieder durch FDJ-Mitglieder ersetzt. Der Vorsitzende des Studentenrates, Wolfgang Natonek, und weitere Mitglieder wurden verhaftet und eingekerkert. Aber die Hochschule war auch Keimzelle des Widerstandes. So setzte sich die Belter-Gruppe mit Flugblättern für freie Wahlen ein. Der Kopf der Gruppe, Herbert Belter, bezahlte seinen Einsatz für die Demokratie mit seinem Leben und wurde 1951 in Moskau hingerichtet.



Für die entsprechende Erziehung von Studenten aller Fachrichtungen, später auch der wissenschaftlichen Mitarbeiter der Universität, gab es ab 1951 ein „Gesellschaftswissenschaftliches Institut“, 1960 umbenannt in Institut für Marxismus-Leninismus und 1969 erweitert zur „Sektion für Marxismus-Leninismus“. Die 1954 als Fakultät Journalistik gegründete Sektion Journalistik (auch „Rotes Kloster“ genannt) war der einzige universitäre Studiengang für Journalismus in der DDR. Diese gesellschaftswissenschaftlichen Studiengänge und Institute wurden nach der friedlichen Revolution in der DDR 1990 geschlossen.

1953 wurde die Universität von den neuen Machthabern in Karl-Marx-Universität Leipzig umbenannt. 1968 wurden das teilbeschädigte Augusteum einschließlich Johanneum und Albertinum sowie die unversehrte Paulinerkirche gesprengt, um Platz für eine Neubebauung zu machen. Von 1968 bis 1972 wurde das Uni-Hochhaus in Form eines aufgeschlagenen Buches gebaut, das zum dominanten Gebäude der Universität wurde. Die weitere Umgestaltung und Bebauung des Universitätscampus folgte in den Jahren 1973 bis 1978. Das Hauptgebäude der Universität wurde ein sozialistischer Bau, über dessen Eingang das Bronzerelief Aufbruch mit Karl Marx' Kopf angebracht wurde.

Bekannt wurden u. a. die „Leipziger Schule der Sprach- und Übersetzungswissenschaft“ (Otto Kade, Albrecht Neubert, Gerd Wotjak) und das „Lehrbuch des modernen Arabisch“ (Wolfgang Reuschel, Günther Krahl), das die bis dahin gründlichste deutschsprachige Beschreibung der modernen arabischen Schriftsprache enthält und in überarbeiteter Form auch nach 1990 in vielen Auflagen, darunter auch in englischer Sprache, erschienen ist. Zu erwähnen ist auch der Historiker Walter Markov, der u. a. (gemeinsam mit dem Franzosen Albert Soboul) Bedeutendes zur Erforschung der Geschichte der Französischen Revolution beigetragen hat.

### **Die Alma mater Lipsiensis nach der Wiedervereinigung**

Seit 1990 befindet sich die Universität, die ab 1991 wieder ihren ursprünglichen Namen Alma mater lipsiensis trägt, im Umbau. 7000 von 12.000 Mitarbeitern wurden entlassen. 1992 wurde die Pädagogische Hochschule „Clara Zetkin“ (PH Leipzig) aufgelöst. Mit der Abgabe des Uni-Hochhauses an einen privaten Nutzer hat ein Großteil der Fakultäten neue Gebäude bezogen, die sich auf mehrere Standorte in der Stadt verteilen. Am historischen Zentrum der Universität, dem Augustusplatz, befinden sich neben Hörsaal- und Seminargebäude nur noch die Fakultäten für Wirtschaftswissenschaft sowie für Mathematik und Informatik. Der Wiederaufbau der im Krieg stark beschädigten Universitätsbibliothek, die in der DDR nur notdürftig gesichert worden war und immer mehr verfiel, wurde 2002 abgeschlossen.

Bis zum 600-jährigen Jubiläum der Universität 2009 sollte der innerstädtische Campus neu gestaltet werden. Im Jahre 2002 erhielt das Münsteraner Architektenbüro Behet + Bondzio den zweiten Preis im Architekturwettbewerb, wobei dessen Gestaltung der sensiblen Augustusplatzseite in der Öffentlichkeit höchst umstritten war. Einen ersten Preis vergab die Jury nicht. Eine Interessengruppe mit partieller Unterstützung der Landesregierung forderte den Wiederaufbau des Augusteums und der Paulinerkirche gegen den Widerstand der Universitätsführung und des größten Teils der Studenten sowie auch der Leipziger Bevölkerung, deren Meinung aber je nach Umfrage schwankte. Diese Streitigkeiten führten Anfang 2003 zu einem Eklat: Rektor Volker Bigl und die Prorektoren traten aus Protest gegen die Landesregierung zurück, nachdem sich schon vorher starke Spannungen wegen des sächsischen Hochschulvertrages über die zukünftige Hochschulfinanzierung aufgebaut hatten. Als Kompromiss konnte man sich auf die Durchführung eines zweiten Wettbewerbs, der nur die Augustusplatzfront der Universität betraf, einigen. Am 24. März 2004 entschied sich eine Jury für den Entwurf des niederländischen Architekten Erick van Egeraat, der von fast allen Seiten wohlwollend aufgenommen wurde. Er erinnert in der äußeren Form, aber stark verfremdet, an die ursprüngliche Kubatur des Gebäudekomplexes um die Paulinerkirche. Die Umbauarbeiten, die insgesamt 140 Millionen Euro kosten sollten, begannen im Sommer 2005 mit dem Bau der neuen Zentralmensa. → Abschnitt: Der neue Campus am Augustusplatz

Im Jahr 2008 konnte sich die Universität bei der Exzellenzinitiative in Deutschland durchsetzen und erhielt die Förderung als Graduiertenschule mit dem Thema BuildMoNa. Leipzig School of Natural Sciences – Building with Molecules and Nano-objects. Auch bei der sächsischen Initiative konnte sich die Uni behaupten, dort versucht sie mit dem Projekt „Life“ Volkskrankheiten besser zu erforschen. Ebenfalls 2008 wurde das Bach-Archiv zum An-Institut erklärt.



### **600 Jahre Universität Leipzig (2009) bis heute**

600 Jahre nach ihrer Gründung beging die Universität Leipzig 2009 ein Jubiläumsjahr. Über 300 wissenschaftliche und kulturelle Veranstaltungen gehörten zum Jubiläumsprogramm. Die Ausstellung „Erleuchtung der Welt. Sachsen und der Beginn der modernen Wissenschaften“ vom 9. Juli bis 6. Dezember 2009 zeigte auf, welchen Stellenwert die universitäre Leipziger Forschung und Lehre von Beginn an bis heute in Europa hat. Ein Konzert im Gewandhaus läutete am 9. Mai 2009 die Jubiläumsfeierlichkeiten ein. Unter anderem waren auch Auszüge aus Johann Sebastian Bachs „Festmusiken zu Leipziger Universitätsfeiern“ zu hören. Außerplanmäßig nutzten Studenten, die gegen die Studienbedingungen und die Bildungsreform protestierten, den Abend, um einen offenen Brief zu verlesen, der die Absage der Jubiläumsfeierlichkeiten forderte, Begründung: „Es gibt angesichts der herrschenden Bedingungen nichts zu feiern.“ Organisationen wie die Deutsche Forschungsgemeinschaft (DFG) oder die Deutsche Gesellschaft für Anästhesiologie und Intensivmedizin (DGAI) nahmen das Universitätsjubiläum zu Anlass, ihre Jahresversammlungen und -tagungen 2009 in Leipzig abzuhalten. Anfang Dezember 2009, rund um das Gründungsdatum 2. Dezember, gab es eine Festwoche.

Zusätzlich wurden zum Jubiläum eine 10-Euro-Gedenkmünze, entworfen von Dietrich Dorfstecher, sowie eine Sonderbriefmarke der Deutschen Post, entworfen von Nadine Bill, mit einer Auflage von 309 Millionen Stück herausgegeben.

Im Juni 2013 beschloss der erweiterte Senat der Universität, statt des generischen Maskulinums (z.B. impliziert der Begriff Professor auch die Professorinnen) ein generisches Femininum, z.B. Professorin, in der Grundordnung zu verwenden.



# **Campus**

## **Augustusplatz**

Während der Bauarbeiten für den neuen Campus am Augustusplatz in der Grimmaischen Straße und der Universitätsstraße wurden die Studenten ab 2007 übergangsweise in Interim-Gebäuden untergebracht, die auf die ganze Stadt verteilt waren. Ein großer Teil der Vorlesungen musste im Städtischen Kaufhaus in der Universitätsstraße sowie in Hörsälen der Medizinischen Fakultät stattfinden. Für Seminare wurde unter anderem das Bürogebäude Am Brühl 34–50 angemietet. Das Interim der Zentralmensa befand sich in der Katharinenstraße 15. Die Verträge mit dem Städtischen Kaufhaus und für das Brühl-Gebäude endeten nach der Fertigstellung des Seminar- und Hörsaalgebäudes.

Das neue Institutgebäude für die Wirtschaftswissenschaftliche Fakultät entstand als kompletter Neubau in der Grimmaischen Straße. Es wurde im April 2009 fertiggestellt und ist seit dem Sommersemester 2009 in Benutzung. Das Erdgeschoss des Gebäudes wird gewerblich genutzt, hier befinden sich Ladengeschäfte.

Das Neue Seminargebäude in der Universitätsstraße entstand auf Basis des Rohbaus seines Vorgängergebäudes, welcher vollständig saniert und umgestaltet wurde. Die Treppenhäuser blieben dabei erhalten. Der Bau wurde ebenfalls im April 2009 fertiggestellt und ist seitdem in Benutzung. Das Gebäude bietet 86 Seminarräume mit insgesamt 2600 Sitzplätzen.

Ebenfalls auf Grundlage seines Vorgängerbaus wurde das neue Hörsaalgebäude gebaut und im Juni 2009 vollendet. Es enthält 21 Hörsäle mit insgesamt 2600 Sitzplätzen. Im Hörsaalgebäude befindet sich auch die Campusbibliothek mit 500 Leseplätzen, die täglich rund um die Uhr geöffnet hat. Die Campusbibliothek fasst die Literatur der Wirtschaftswissenschaft, Mathematik, Informatik sowie Kommunikations- und Medienwissenschaft. Sie ergänzt das Angebot der Universitätsbibliothek Albertina in der Beethovenstraße.

Das Paulinum – Aula und Universitätskirche St. Pauli befindet sich noch im Bau. Es soll sowohl geistig als auch geistlich genutzt werden. Im Obergeschoss werden sich Hörsäle und Seminarräume für die Fakultät für Mathematik und Informatik befinden.

Das Neue Augusteum schließt sich südlich an das Paulinum an. Es wurde im Sommer 2012 fertiggestellt und ist heute das Hauptgebäude der Universität. Im Inneren befindet sich das Auditorium maximum der Universität, eine Galerie sowie universitäre Büroräume. Das Audimax verfügt über zwei Kabinen für Simultandolmetscher. Im Untergeschoss befindet sich zudem eine Dolmetschertrainingsanlage für das Institut für Angewandte Linguistik und Translatologie, deren Kabinen zum Teledolmetschen dem Audimax hinzugeschaltet werden können. Zudem ist das Augusteum der neue Sitz der Fakultät für Mathematik und Informatik.

Die neue Zentralmensa Mensa am Park in der Universitätsstraße gegenüber dem Schillerpark wurde am 29. Juni 2009 eröffnet. Sie wird wie die anderen Universitätsmensen der Stadt vom Studentenwerk Leipzig betrieben. Über drei Ebenen sind 890 Sitzplätze verteilt. Es wird sowohl Mittag- als auch Abendessen angeboten. Zusätzlich befinden sich im oberen Teil des Gebäudes Redaktionsmöglichkeiten des Universitätsradios mephisto 97.6, die auch über das Hörsaalgebäude zugänglich sind.

## **Geisteswissenschaftliches Zentrum**

Rund 1,5 Kilometer vom Campus am Augustusplatz entfernt liegt in der Beethovenstraße 15 das Geisteswissenschaftliche Zentrum (GWZ) der Universität Leipzig. Hier sind die Institute der Philologischen Fakultät, das Historische Seminar der Fakultät für Geschichte, Kunst- und Orientwissenschaften, sowie die Institute für Kulturwissenschaften, Philosophie, Politikwissenschaft und Soziologie der Fakultät für Sozialwissenschaften und Philosophie beheimatet. Auf dem Weg vom Campus am Augustusplatz zum GWZ liegt die Mensa Peterssteinweg mit einem historischen Speisesaal.

## **Jahnallee**

Auf dem Campus Jahnallee in Leipzig befinden sich die Sportwissenschaftliche Fakultät und deren Hörsäle, Sporthallen sowie eine Mensa. Die Sporthalle Ernst-Grube-Halle wird für diverse Veranstaltungen verwendet. Am Campus Jahnallee veranstaltet der StudentInnenRat der Universität Leipzig zudem jährlich das Campusfest Leipzig.





## Fakultäten

- 1 Theologische Fakultät (Evangelische Theologie)
- 2 Juristenfakultät
- 3 Fakultät für Geschichte, Kunst- und Orientalwissenschaften
- 4 Philologische Fakultät
- 5 Erziehungswissenschaftliche Fakultät
- 6 Fakultät für Sozialwissenschaften und Philosophie
- 7 Wirtschaftswissenschaftliche Fakultät
- 8 Sportwissenschaftliche Fakultät
- 9 Medizinische Fakultät
- 10 Fakultät für Mathematik und Informatik
- 11 Fakultät für Biowissenschaften, Pharmazie und Psychologie
- 12 Fakultät für Physik und Geowissenschaften
- 13 Fakultät für Chemie und Mineralogie
- 14 Veterinärmedizinische Fakultät

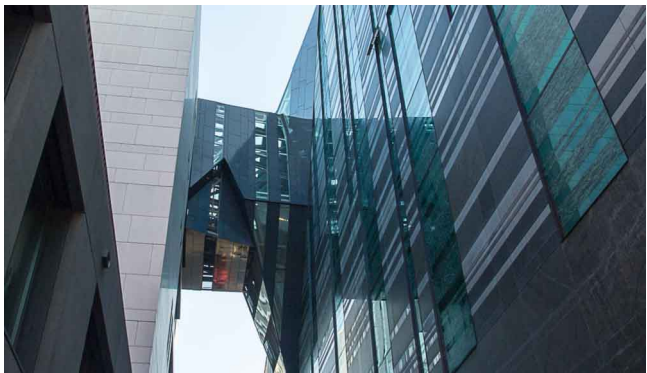





## 5 Paulinum Aula und Universitätskirche St. Pauli

Das Paulinum – Aula und Universitätskirche St. Pauli ist ein Gebäude der Universität Leipzig am Augustusplatz. Das Gebäude entsteht seit 2007 an der Stelle, an der am 30. Mai 1968 die Paulinerkirche gesprengt wurde. Das Paulinum als universitätseigenes Gebäude vereinigt unter seinem Dach sowohl wissenschaftliche Institute und die Aula der Universität als auch ihren Andachtsraum. Aula und Andachtsraum sollen für größere Veranstaltungen über einen variablen und transparenten Raumteiler miteinander verbunden werden können.

Die Fertigstellung des Gebäudes war ursprünglich für das Jubiläumsjahr der Universität 2009 geplant, war bis dahin aber nur zum Teil realisiert. Zur 600-Jahr-Feier im Dezember 2009 waren letztlich nur die Aula und das Foyer zugänglich. Die festliche Einweihung des Paulinums ist für 2015 geplant. Das angrenzende Augusteum ist hingegen bereits seit Sommersemester 2012 in Benutzung.

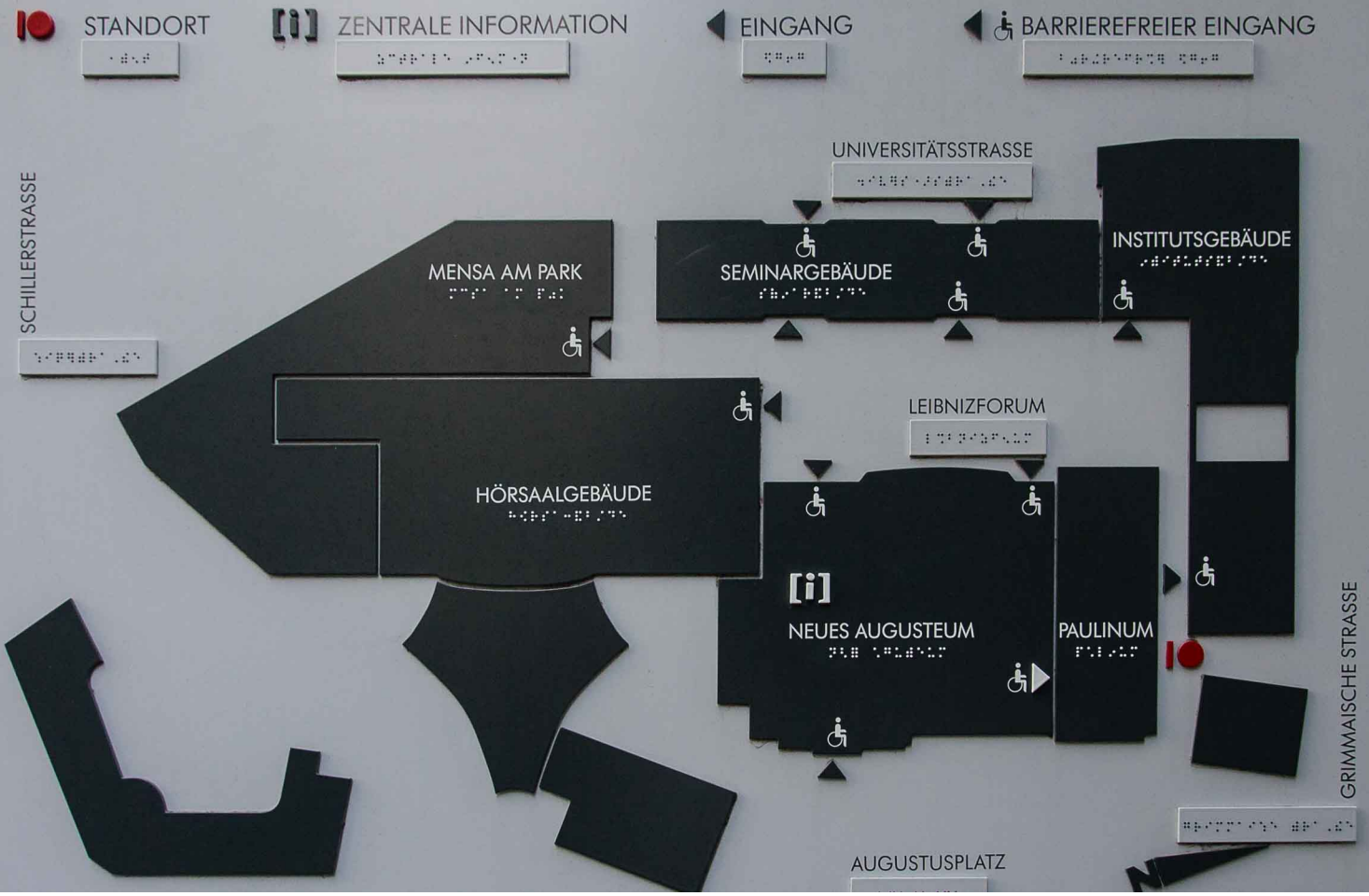

## **Paulinum und Paulinerkirche bis 1968**

An dem Platz des heutigen Paulinums standen im 13. Jahrhundert die Klostergebäude des Dominikanerkloster Dominikanerkloster St. Pauli, welche am Beginn des 13. Jahrhunderts erbaut worden waren. Die Klosterkirche wurde 1240 geweiht. Einzelne Gebäude wurden im 15. Jahrhundert ersetzt. Die Paulinerkirche diente zu dieser Zeit der Universität Leipzig als Auditorium maximum, Promotionsort, als Ort für Gottesdienste und Begräbnisstätte für Universitätsprofessoren.

Das nach der Reformation säkularisierte Kloster einschließlich der dreischiffigen gotischen Kirche St. Pauli wurde 1543 der Universität als Eigentum übertragen und durch diese als Collegium Paulinum genutzt. Nach einem Umbau zog 1546 auch die medizinische Fakultät ins Paulinum. 1704 wurde im Paulinum ein Anatomisches Theater eröffnet.

1830 wurde das an die Paulinerkirche anschließende Gebäude abgerissen und 1833 bis 1836 durch ein repräsentatives, mit der Front zum Augustusplatz gerichtetes neues Hauptgebäude der Universität, das Augusteum einschließlich einer Aula, nach Plänen von Albert Geutebrück ersetzt. Der Name Paulinum hielt sich für ein Gebäude im Hof des Paulinereals als Mittelpaulinum und das Gebäude längs der Universitätsstraße, das Vorderpaulinum hieß.

Ende des 19. Jahrhunderts wurde das gesamte Universitätsgelände durch Arwed Rossbach grundlegend umgestaltet. Das mit einer neuen Fassade versehene Augusteum wurde um einen Mittel-, einen Süd- und einen Westflügel erweitert. Der Westflügel an der Universitätsstraße erhielt nun den Namen Paulinum. Alle alten Kollegienbauten wurden abgerissen. Erhalten blieb lediglich das an die Grimmische Straße angrenzende Fürstenhaus (erbaut um 1560).

Alle Universitätsgebäude außer der Paulinerkirche wurden bei Bombenangriffen 1943 schwer beschädigt, nach dem Krieg zum Teil aber wieder nutzbar gemacht. Die Universitätskirche St. Pauli wurde, trotz nur geringer Schäden aus dem Zweiten Weltkrieg, aus politischen Gründen nach der teilweisen Sicherung des Inventars am 30. Mai 1968 gesprengt, ebenso die verbliebenen weiteren Bauten.

An der Stelle der Kirche und auf der Fläche des Augusteums entstand das Hauptgebäude des sozialistischen Baus der Karl-Marx-Universität Leipzig mit dem wuchtigen Bronzerelief Aufbruch, das sich genau an der Stelle des Giebels der gesprengten Paulinerkirche befand.

Gegenwärtig wird an der Stelle der gesprengten Paulinerkirche das Paulinum als Teil des Campus-Neubaus der Universität Leipzig gebaut. Das Bauwerk entsteht nach dem Entwurf des niederländischen Architekten Erick van Egeraat.

## **„Paulinum“ – Streit um Namen und Nutzungshoheit des Neubaus**

Die Universität erhält mit dem Neubau des Paulinums ein Gebäude, das die neue Aula mit Andachtsraum und Arbeitsräume für Wissenschaftler der Fakultät Mathematik und Informatik enthält. Der Paulinerverein e.V. sieht in dem Gebäude den Wiederaufbau der gesprengten Universitätskirche St. Pauli und fordert die kirchliche Entscheidungsbefugnis über seine Nutzung. Der Paulinerverein ist eine Bürgerinitiative, die sich seit Beginn des Neubaus dafür einsetzt, dass das Gebäude den Namen Universitätskirche St. Pauli tragen und kirchlicher Nutzungshoheit unterstehen soll. Die Bürgerinitiative Für eine weltoffene, weltliche und autonome Universität Leipzig erkennt darin den Versuch, die durch das Grundgesetz vorgegebene Trennung von Staat und Kirche auszuhebeln und letztlich der Leipziger Universität Anschein und Gepräge einer christlichen Bildungsstätte zu verleihen. Die Bürgerinitiative wurde 2008 von Leipziger Bürgerinnen und Bürgern mit dem Ziel gegründet, den gefundenen Harms-Kompromiss (s.u.) zu verteidigen und alle Versuche einer einseitigen geistigen oder geistlichen Beeinflussung und Ausrichtung der Universität abzuwehren. Unter der Vermittlung von Generalbundesanwältin Monika Harms beschlossen im Dezember 2008 Vertreter der Universität Leipzig, des Freistaates Sachsen, der evangelischen Landeskirche sowie der Stadt Leipzig, den sog. Harms-Kompromiss. Dieser sieht vor, dass das Gebäude den Namen Paulinum - Aula und Universitätskirche St. Pauli tragen soll. Der Kompromiss bestätigt die in der Bauplanung vorgesehene multifunktionale Nutzung als Aula, fakultäre Arbeitsräume und Andachtsraum und bekräftigt, dass die Entscheidungskompetenz in allen Fragen rechtlich dem Bauherrn im Einvernehmen mit der Universität zukommt.



## Das Paulinum als Teil des neuen Universitätscampus

Der sozialistische Universitätsbau wurde beginnend im Februar 2007 abgerissen. Die Bauarbeiten für den neuen Universitätscampus begannen mit der Grundsteinlegung für die Mensa am Park am 15. Juli 2005. Im Oktober 2008 fand das Richtfest für das Paulinum statt. Am 17. September 2009 wurde die Glocke der gesprengten Paulinerkirche im neuen Paulinum unter Anteilnahme von Presse und Fernsehen angebracht. Zur 600-Jahr-Feier der Universität wurde am 2. Dezember 2009 im unfertigen Bau ein Festakt abgehalten. Am 6. Dezember 2009, dem zweiten Advent, fand der erste Gottesdienst in dem dazu völlig überfüllten Neubau statt.

Die Aula soll 550 Sitzplätze bieten. Weitere 120 finden sich auf der Empore. Gleichzeitig gibt es einen durch eine (weiterhin umstrittene) Glaswand abgetrennten Andachtsraum mit 120 Sitzplätzen für die geistliche Nutzung. Die vor der Sprengung aus der Paulinerkirche geborgenen Epitaphien sowie der Altar sollen in diesen Andachtsraum integriert werden.

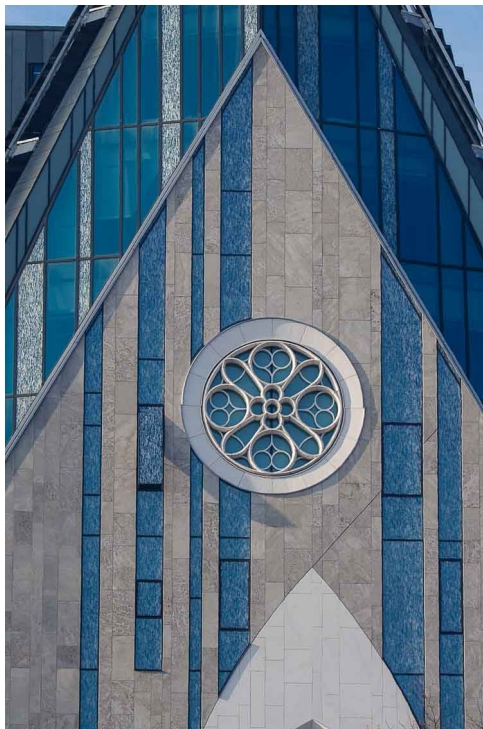

## Inventar

Das spätgotische Epitaph des Nickel Pflugk auf Knauthain († 1482), Amtmann und Hauptmann zu Leipzig, Borna und Pegau, Heimlicher Rat des sächsischen Kurfürsten.

Orgeln

In den Jahren 2008–2009 baute der Orgelbauer Wegscheider aus Dresden ein kleines Orgelpositiv für den Andachtsraum. Das rein mechanische Instrument hat sieben Register auf einem Manual. Es ist mit einer Transponiervorrichtung für 415, 440 bzw. 465 Hz als Kammerton ausgestattet.

Weiterhin sind für die Westempore der Einbau einer Jehmlich-Orgel und für den Andachtsraum eine Metzler-Schwalbennestorgel in einer für das 16. Jahrhundert typischen Bauform und Disposition geplant.

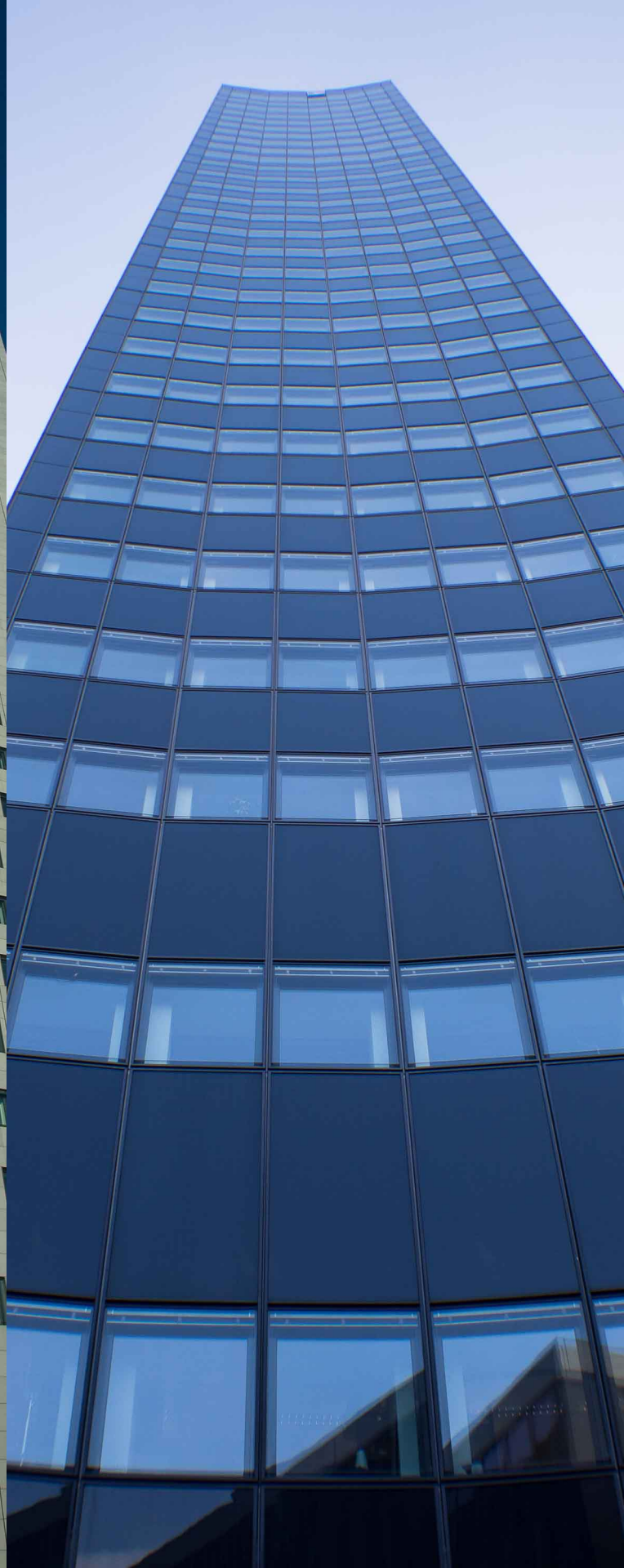

## 6 Panoramatower

Atemberaubender Weitblick aus dem höchsten Restaurant Mitteldeutschlands.



## 7 Oper Leipzig

Das Opernhaus Leipzig ist die Spielstätte der Sparten Oper und Ballett der Oper Leipzig (die zudem noch das Musical- und Operettenhaus Musikalische Komödie im Haus Dreilinden in Lindenau betreibt). Das Opernhaus steht im Zentrum Leipzigs auf dem Augustusplatz, gegenüber dem Gewandhaus.

Die Oper Leipzig steht in der Tradition von mittlerweile fast 320 Jahren Musiktheaterpflege in Leipzig. 1693 wurde das erste Opernhaus am Brühl als drittes bürgerliches Musiktheater Europas nach dem Teatro San Cassiano in Venedig und der Oper am Gänsemarkt in Hamburg eröffnet.

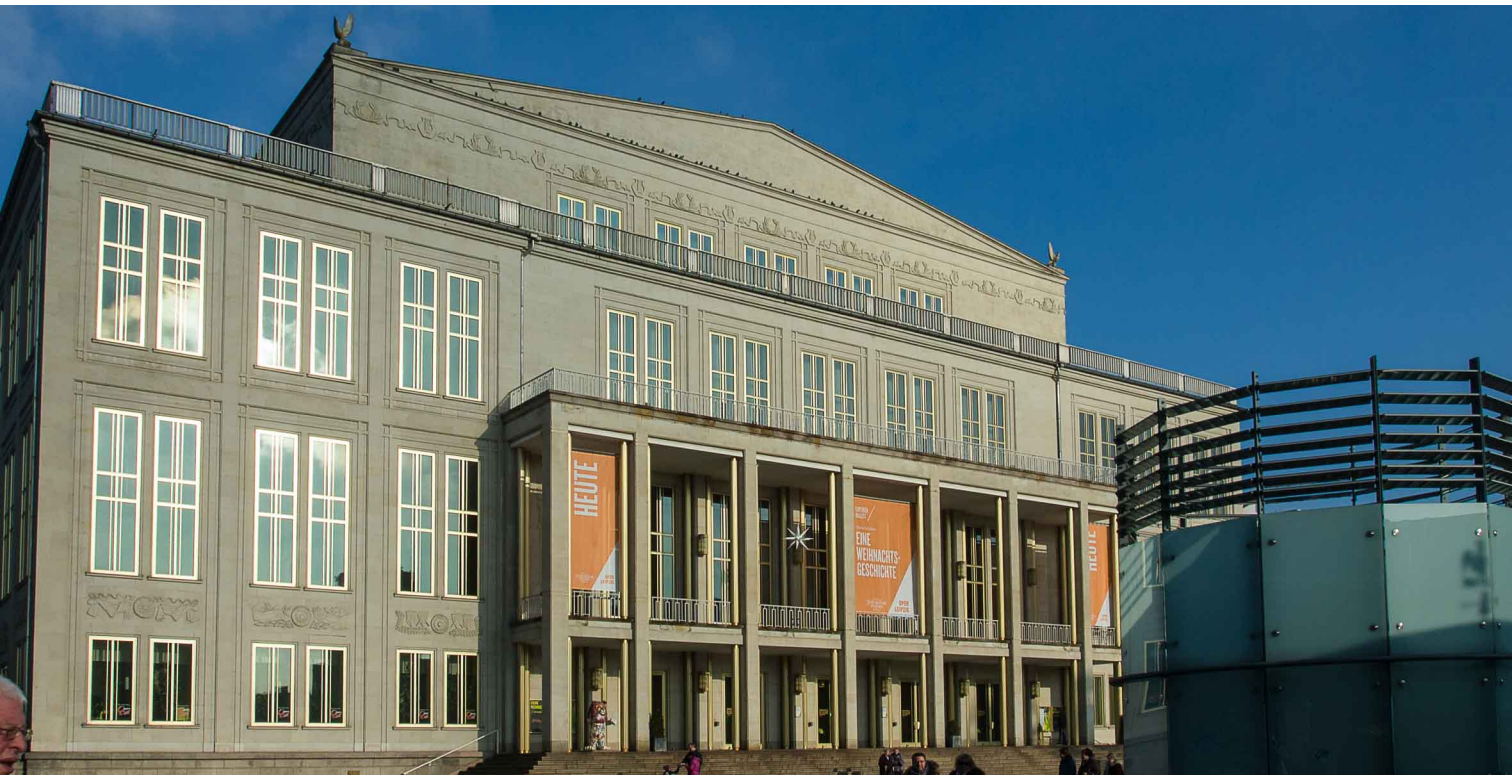



## 8 Gewandhaus zu Leipzig

Das Konzertgebäude Gewandhaus in Leipzig und zwei ebenfalls Gewandhaus genannte Vorgängerbauten an anderer Stelle sind seit 1781 Heimstätte des Gewandhausorchesters. Zum Konzerthaus gehören ebenso der Gewandhausorganist, der Gewandhaus Chor sowie der Gewandhaus Kinderchor. Außerdem existieren verschiedene Kammermusikensembles wie beispielsweise das Gewandhaus-Quartett, das Gewandhaus-Bläserquintett und Gewandhaus-Brass-Quintett.

## 9 Städtisches Kaufhaus

Das Städtische Kaufhaus ist ein ehemaliges Messehaus in der Leipziger Innenstadt, es wurde nach Plänen der Architekten Rayher, Korber und Müller in den Jahren 1894 bis 1901 in drei Bauabschnitten errichtet.



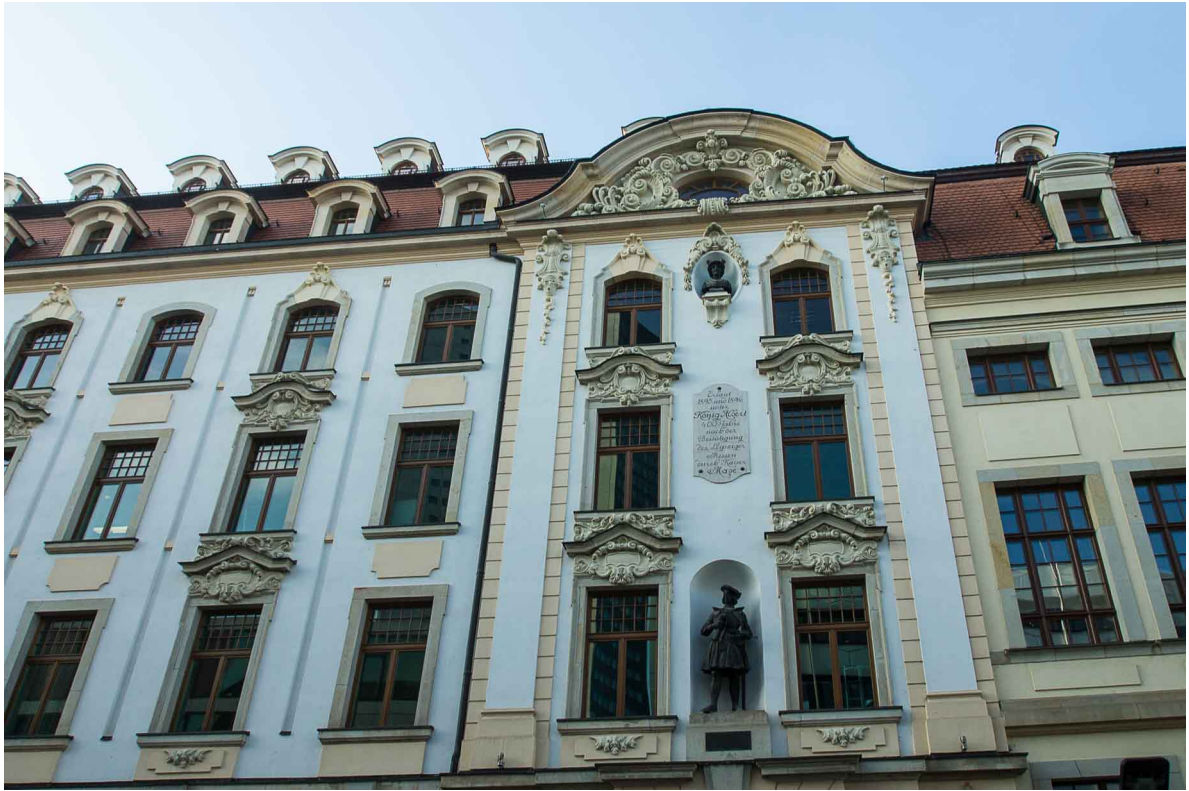

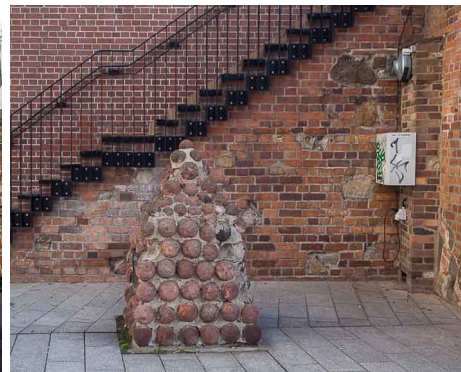

## 10 Moritzbastei

Die Moritzbastei ist der einzige erhaltene Teil der Stadtbefestigung von Leipzig. Von 1979 bis 1993 wurde sie von der Universität Leipzig als deren Studentenclub betrieben. Seit 1993 wird sie im Auftrag der Stiftung Moritzbastei durch eine GmbH als Kulturzentrum bewirtschaftet.

## 11 Mendelssohn-Haus

Das Mendelssohn-Haus in der Leipziger Goldschmidtstraße 12 (ursprünglich Königstraße 3) enthält die letzte (und einzige erhaltene) Privatwohnung des Komponisten Felix Mendelssohn Bartholdy. Das Haus beherbergt heute ein Museum zu Ehren Mendelssohns. Dieses wurde am 4. November 1997, zum 150. Todestag des Musikers, eröffnet und wird von der Felix-Mendelssohn-Bartholdy-Stiftung betrieben. Maestro Kurt Masur war Initiator der Sanierung des Hauses und der Öffnung als Museum. Gründungsdirektor des Museums war Jürgen Ernst, der das Haus bis heute leitet.



Der spätklassizistische Bau aus dem Jahre 1844 bewahrt originale Substanz sowie Informationen über seinen prominentesten Bewohner, der mit seiner Familie seit 1845 in der Beletage wohnte und hier am 4. November 1847 starb. Die ehemalige Wohnung bewahrt originales Mobiliar, Brief- und Notenausgaben, Erstdrucke sowie einige der Aquarelle Mendelssohns. Das Arbeitszimmer dokumentiert die Atmosphäre, in welcher der Komponist u. a. das Oratorium „Elias“ schuf. Der Musiksalon der Familie Mendelssohn wird jeden Sonntag für Matineekonzerte genutzt.

Ein historischer Garten umgibt das Haus. In der ebenfalls erhalten gebliebenen Remise befindet sich im ersten Obergeschoss der große Kammermusiksaal des Mendelssohn-Hauses.



## 12 Neues Rathaus

Das Neue Rathaus ist seit 1905 der Sitz der Leipziger Stadtverwaltung. Es steht innerhalb des Leipziger Innenstadtrings an dessen südwestlicher Ecke gegenüber dem heutigen Bundesverwaltungsgericht am Martin-Luther-Ring.



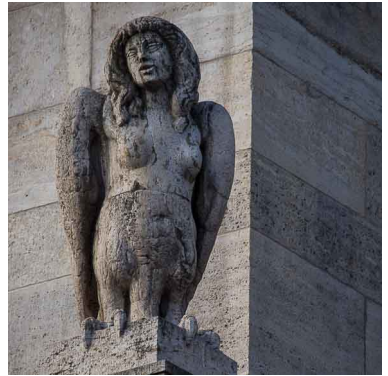





## 13 Bundesverwaltungsgericht

Das Bundesverwaltungsgericht (BVerwG) ist das oberste Gericht der Bundesrepublik Deutschland in öffentlich-rechtlichen Streitigkeiten nicht verfassungsrechtlicher Art und neben dem Bundesarbeitsgericht, Bundesgerichtshof, Bundesfinanzhof und Bundessozialgericht einer der fünf obersten Gerichtshöfe des Bundes. Es hat seinen Sitz im ehemaligen Reichsgerichtsgebäude in Leipzig.

Als Behörde ist das Bundesverwaltungsgericht wie der Bundesfinanzhof und der Bundesgerichtshof dem Portefeuille des Bundesministeriums der Justiz unterstellt und unterliegt dessen allgemeiner Dienstaufsicht. In seiner Tätigkeit als Gericht ist es jedoch unabhängig.

### Geschichte

Das Bundesverwaltungsgericht wurde aufgrund Art. 95 Abs. 1 GG durch Gesetz vom 23. September 1952 (BGBl. I S. 625) errichtet. Der Sitz des Bundesverwaltungsgerichts war zunächst Berlin. Seit dem 8. Juni 1953 war das Bundesverwaltungsgericht in den früheren Räumen des Preußischen Oberverwaltungsgerichts untergebracht. Die Entscheidung für Berlin als Dienstsitz war insbesondere unter den Besatzungsmächten (vor allem der Sowjetunion) umstritten. Dies hatte zur Folge, dass mit der Wiederbewaffnung der Bundesrepublik die Wehrdienstsenate des Bundesverwaltungsgerichts nach München umziehen mussten. Seit dem Umzug des Bundesverwaltungsgerichts von Berlin nach Leipzig in das Reichsgerichtsgebäude residieren auch sie in Leipzig.

Leipzig wurde durch Gesetz vom 21. November 1997 als neuer Sitz des Bundesverwaltungsgerichts bestimmt. § 2 der Verwaltungsgerichtsordnung wurde entsprechend geändert. Der offizielle Tag des Sitzwechsels wurde durch die Bundesministerin der Justiz durch Rechtsverordnung vom 24. Juni 2002 auf den 26. August 2002 festgelegt. Das jüngste Kapitel in der Geschichte des Bundesverwaltungsgerichts ist somit mit der Nutzung des einstigen Reichsgerichtsgebäudes in Leipzig verbunden - es begann offiziell mit der feierlichen Einweihung des Gebäudes als Bundesverwaltungsgericht am 12. September 2002.





## **Gerichtsorganisation und Spruchkörper**

Beim Bundesverwaltungsgericht sind 14 Senate eingerichtet: Zehn Revisionsenate, zwei Wehrdienstsenate, ein Disziplinarsenat und ein Fachsenat (zu letzterem: §§ 189 i.V.m § 99 Abs. 2 VwGO). Bei den Revisionsenaten sind fünf bis sieben Berufsrichter eingesetzt, bei den Disziplinarsenaten vier und bei den Wehrdienstsenaten drei. Am Bundesverwaltungsgericht sind insgesamt 56 Berufsrichter tätig. Ein Großer Senat ist zur Vereinheitlichung der Rechtsprechung zwischen den einzelnen Senaten des BVerwG – wie bei allen Bundesgerichten – eingerichtet (§ 11 VwGO). Die Geschäftsverteilung und Besetzung der 14 Senate bestimmt sich nach dem gültigen Geschäftsverteilungsplan.

## **Verfahren**

Das Bundesverwaltungsgericht wird hauptsächlich als Revisionsinstanz in verwaltungsrechtlichen Angelegenheiten gegen Entscheidungen der Oberverwaltungsgerichte (OVG) [bzw. Verwaltungsgerichtshöfe (VGH)] tätig (§ 49 der Verwaltungsgerichtsordnung (VwGO)). Vgl. zu den Voraussetzungen – insbesondere die notwendige Zulassung der Revision durch das OVG/den VGH oder das BVerwG – die §§ 132 ff. VwGO. In Ausnahmefällen wird auch eine Sprungrevision gegen ein Urteil des Verwaltungsgerichtes (VG) direkt zum BVerwG zugelassen (§ 134 VwGO). Die erfolgreiche Revision setzt das Geltendmachen und Vorliegen einer (oder mehrerer) der in §§ 137 oder 138 VwGO genannten Revisionsgründe voraus.

Ausnahmsweise wird das Bundesverwaltungsgericht auch in der ersten, dann aber auch letzten Instanz tätig (§ 50 VwGO). Erste Instanz ist das Bundesverwaltungsgericht bei

- öffentlich-rechtlichen Streitigkeiten nichtverfassungsrechtlicher Art zwischen dem Bund und den Ländern (= Bundesland) sowie zwischen verschiedenen Ländern;
- Klagen gegen die vom Bundesminister des Inneren (Bundesministerium des Innern – BMI) über die nach § 3 Abs. 2 Nr. 2 des Vereinsgesetzes ausgesprochenen Vereinsverbote und nach § 8 Abs. 2 S. 1 VereinsG erlassenen Verfügungen;
- Streitigkeiten gegen Abschiebungsanordnungen nach § 58a des Aufenthaltsgesetzes und ihre Vollziehung;
- Klagen, denen Vorgänge im Geschäftsbereich des Bundesnachrichtendienstes (BND) zugrunde liegen;
- Klagen gegen Maßnahmen und Entscheidungen nach § 44a des Abgeordnetengesetzes und der Verhaltensregeln für Mitglieder des Deutschen Bundestages;
- Streitigkeiten, die Planfeststellungsverfahren und Plangenehmigungsverfahren für bestimmte wichtige Verkehrsinfrastrukturvorhaben betreffen, die in dem Allgemeinen Eisenbahngesetz (AEG), dem Bundesfernstraßengesetz (FStrG), dem Bundeswasserstraßengesetz (WaStrG) oder dem Magnetschwebebahnplanungs-gesetz (MBPIG) bezeichnet sind.

Im Übrigen wird das Bundesverwaltungsgericht auch tätig als Rechtsmittelinstanz für die Disziplinargerichtsbarkeit auf Bundesebene (z. B. der Bundeswehr).

Vor dem Bundesverwaltungsgericht herrscht Vertretungszwang (§ 67 VwGO) [meist auch verkürzt als Anwaltszwang bezeichnet], d. h. dass sich die Beteiligten durch einen Rechtsanwalt oder einen Rechtslehrer an einer deutschen Hochschule (mit Befähigung zum Richteramt) vertreten lassen müssen.

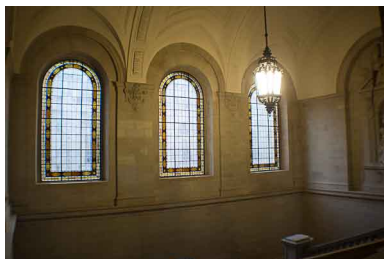
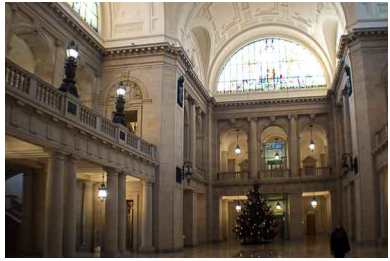



### **Amtstracht**

Die Amtstracht für die Richter, den Vertreter des Bundesinteresses und die Urkundsbeamten am Bundesverwaltungsgericht wurde mit der Anordnung des Bundespräsidenten über die Amtstracht bei dem Bundesverwaltungsgericht[3] festgelegt.

Die Amtstracht besteht aus einer Amtsrobe und einem Barett. Zur karmesinroten Robe wird eine breite weiße Halsbinde mit herabhängenden Enden getragen. Die Urkundsbeamten tragen eine einfache weiße Halsbinde. Der Besatz an der Amtsrobe und am Barett ist abhängig von der Funktion. Bei den Richtern ist der Besatz aus Samt, beim Vertreter des Bundesinteresses und den für ihn auftretenden Beamten ist der Besatz aus Seide und das Urkundspersonal trägt Roben mit Besatz aus Wollstoff. Am Barett trägt der Präsident des Bundesverwaltungsgerichts drei Schnüre in Gold, der Vorsitzende Richter am Bundesverwaltungsgericht zwei Schnüre in Gold und der Richter am Bundesverwaltungsgericht zwei karmesinrote Schnüre in Seide. Der Vertreter des Bundesinteresses beim Bundesverwaltungsgericht trägt am Barett drei Schnüre in Gold, die für ihn auftretenden Beamten eine karmesinrote Schnur in Seide.





Frau Ordnung  
Oberregierungsrätin



Herr Kummer







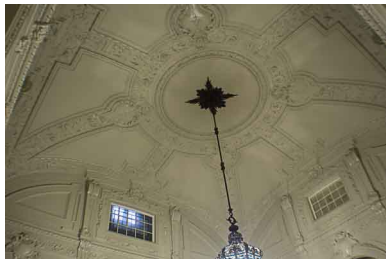

## 14 Bibliotheca Albertina (Universitätsbibliothek)

Die Universitätsbibliothek Leipzig, auch Bibliotheca Albertina genannt, ist die zentrale Bibliothek der Universität Leipzig. Bestände

Zu den Beständen gehören über 5 Millionen Bände, 5,2 Millionen Medieneinheiten und rund 7.200 laufende Zeitschriften. Davon sind ca. 200.000 Bände in Freihandbereichen zugänglich, in denen 780 Leseplätze zur Verfügung stehen. Darüber hinaus besitzt die Bibliothek eine Reihe von Sondersammlungen, darunter ca. 8.700 Handschriften, davon ca. 3.200 in der Sondersammlung (orientalische Handschriften), ca. 3.600 Inkunabeln, Drucke des 16. Jahrhunderts und ca. 173.000 Autographen. Es gibt auch eine bedeutende Papyrus- und Ostrakasammlung. Zu den Beständen gehört der Papyrus Ebers, eine der ältesten medizinischen Abhandlungen überhaupt (um 1525 v. Chr.) oder die Leipziger Weltchronik, die Reste der ältesten erhaltenen Weltchronik (2. Jahrhundert n. Chr.)



Seit 1998 ist die Bibliothek außerdem für Sondersammelgebiete in Kommunikations- und Medienwissenschaften, Publizistik, Geschichte der Medizin und der Naturwissenschaften, Bioethik und Ethik in der Medizin zuständig. 2010 wurde der Bibliothek durch Brigitte Schellenberger-Tübke, Ehefrau des Leipziger Künstlers Werner Tübke, 12 Skizzenbücher ihres Mannes und eine Anzahl Tagebücher geschenkt. Die Skizzenbücher wurden 2011 in der Ausstellung Werner Tübke Die Skizzenbücher in der Universitätsbibliothek vorgestellt.

2014 wurde im Bestand des Handschriftenzentrums ein frühes, unbekanntes Handschriftenfragment des Parzival von Wolfram von Eschenbach gefunden, das im Rahmen eines von der Deutschen Forschungsgemeinschaft (DFG) geförderten Kooperationsprojekts zur Erschließung mittelalterlicher Handschriften aus kleineren Sammlungen Mitteldeutschlands bearbeitet wird. Das Fragment befindet sich in einem Handschriftenband der Domstiftsbibliothek Naumburg und diente im 15. Jahrhundert als Buchbindematerial.

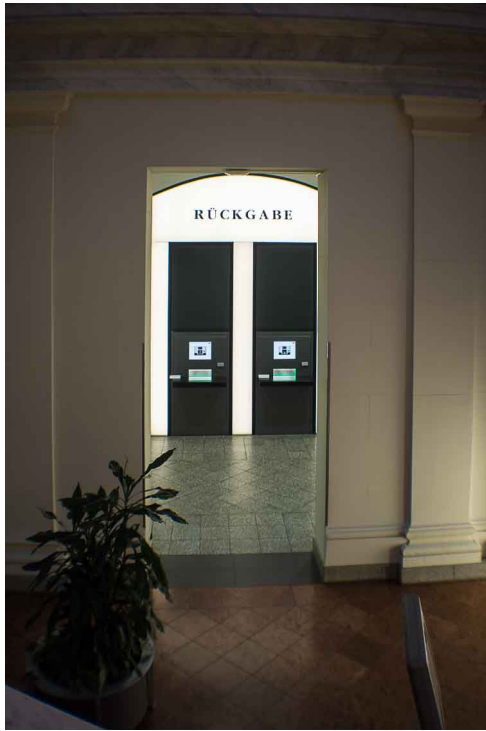

## 15 Burgstraße 27 Juristenfakultät

Der Schwerpunkt der Lehr- und Forschungstätigkeit von Prof. Dr. Christian Berger liegt in den Bereichen des Bürgerlichen Rechts, des Urheberrechts, des Zivilverfahrensrechts, des Insolvenzrechts und der Schiedsgerichtsbarkeit.



Der Lehrstuhl veranstaltet im Wechsel von Winter- und Sommersemester jeweils ein Seminar mit aktuellen Fragen des Insolvenzrechts und des Urheberrechts.

Gemeinsam mit dem im Jahr 2009 gegründeten Ernst-Jaeger-Institut für Unternehmenssanierung und Insolvenzrecht ist es das Ziel des Lehrstuhlinhabers, bestehende Kontakte zur Insolvenzpraxis zu intensivieren und die Erfahrungen bei der praktischen Anwendung des Insolvenzrechts im Rahmen der akademischen Ausbildung nutzbar zu machen. Über das Institut halten Praktiker des Insolvenzrechts Gastvorträge in Lehrveranstaltungen oder bieten Ergänzungs- und Vertiefungsveranstaltungen an.

Als Ergebnis der engen Zusammenarbeit des Lehrstuhls mit dem Leipziger Insolvenzrechtstag e.V. wurde im Jahr 2000 der erste Leipziger Insolvenzrechtstag veranstaltet. Bei dieser seither jährlich stattfindenden Fachtagung referieren Praktiker zu aktuellen Problemen des Insolvenzrechts.

Prof. Dr. Christian Berger hielt vor seinem Amtsantritt als Dekan der Juristenfakultät im üblichen Turnus Vorlesungen zum Bürgerlichen Recht, Zivilprozessrecht, Insolvenzrecht und Urheberrecht sowie im Rahmen der Leipziger Examens Offensive (LEO) regelmäßig Repetitorien zum Bürgerlichen Recht und Zivilprozessrecht. Während seiner Amtszeit als Dekan hält Prof. Dr. Christian Berger Vorlesungen im Insolvenzrecht und Urheberrecht.

Die wissenschaftlichen Mitarbeiter des Lehrstuhls veranstalten regelmäßig Arbeitsgemeinschaften, im Wintersemester als vorlesungsbegleitende Fallübung zum Bürgerlichen Recht I (Allgemeiner Teil und Leistungsstörungenrecht), im Sommersemester zum Bürgerlichen Recht II (Recht der Schuldverhältnisse). Daneben betreuen sie die Referenten der Seminarveranstaltungen.



## 16 Burgstraße 21 Professur Öffentliches Recht

Lehrstuhl für Öffentliches Recht, insbesondere Steuerrecht und Öffentliches Wirtschaftsrecht.







17 Thomaskirche

Die Thomaskirche in Leipzig ist eine der zwei Hauptkirchen der Stadt und als Wirkungsstätte Johann Sebastian Bachs und des Thomanerchores weltweit bekannt.

### **Geschichte**

Zwischen 1212 und 1222 wurde die ältere Marktkirche zur Stiftskirche des neuen Thomasklosters der Augustiner-Chorherren umgebaut. Der Minnesänger Heinrich von Morungen soll dem Thomaskloster anlässlich seines Eintritts eine Reliquie des Hl. Thomas geschenkt haben, die er aus Indien mitgebracht hatte. Reste des romanischen Baus kamen bei archäologischen Grabungen zu Tage.

Der Thomanerchor wurde bereits 1212 gegründet und ist somit einer der ältesten Knabenchöre Deutschlands. Im Laufe der Geschichte bekleideten immer wieder bedeutende Komponisten und ausübende Musiker das angesehene Amt des Thomaskantors.

Nach einem fast vollständigen Neubau wurde die Kirche durch den Merseburger Bischof Thilo von Trotha am 10. April 1496 erneut geweiht. Im Laufe der Jahrhunderte erfuhr die Kirche einige Zusätze und Umbauten; am bedeutendsten ist dabei der achteckige Turm aus der Zeit der Renaissance.

Zu Pfingsten 1539 predigte hier der Reformator Martin Luther.



Die äußere Gestalt der Kirche ist vor allem von Renovierungen und Umbauten des 19. Jahrhunderts geprägt. Nachdem die Kirche 1869 vom Besitz des Rates in die Selbstverwaltung der Kirchengemeinde überlassen worden war, fanden rund 30 Jahre lang historisierende Umbauten an der Außenfassade statt. Die neogotische Schaufassade wurden nach Entwürfen von Constantin Lipsius ausgeführt, während gleichzeitig alle gotischen und renaissancezeitlichen Fassadenelemente entfernt wurden.

Beim Luftangriff auf Leipzig am 4. Dezember 1943 entstanden Schäden am gesamten Bauwerk. Der Luftangriff hat auch große Teile der die Kirche einst umgebenden Bebauung zerstört, so dass bei den Wiederherstellungen nach Kriegsende weitere Fassadenumgestaltungen notwendig wurden. Hierbei ist vor allem der einheitliche Putz zu nennen, während weite Teile der durch fehlende Anbauten freigewordenen Fassade nur aus unverputztem Backsteinmauerwerk bestanden hatten.

Anlässlich des Bachjahres 1950 wurden die Gebeine Bachs, der hier von 1723 bis zu seinem Tode 1750 Thomaskantor war, aus der zerstörten Johanniskirche überführt.

## Architektur

Die Gesamtlänge der Kirche beträgt 76 m, die Länge des Hauptschiffes 50 m, dessen Breite 25 m und dessen Höhe 18 m. Das Dach hat einen ungewöhnlich steilen Neigungswinkel von 63° und ist damit eines der steilsten Giebeldächer Deutschlands. Im Inneren verfügt es über sieben Ebenen (Firsthöhe 45 m). Der Turm hat eine Höhe von 68 m. Die Decke des Langhauses besteht aus einem farblich abgesetzten Kreuzrippengewölbe.



## Innenraum und Ausstattung

Pauliner-Altar (1993 – 2014)

Der gotische Pauliner-Altar befand sich ursprünglich in der Universitätskirche St. Pauli. Diese wurde 1968 gesprengt. Der Altar konnte gerettet werden, wurde in der Thomaskirche 1993 als Hochaltar aufgestellt und befand sich dort bis zum 25. Oktober 2014. Er soll durch den bis dahin in der Südsakristei gezeigten neogotischen Altar ersetzt werden, sobald dessen Restaurierung abgeschlossen ist. Bis dahin steht im Altarraum der Thomaskirche nur ein einfaches Kreuz.

Epitaphe

In der Kirche befinden sich zahlreiche Epitaphe, darunter das spätgotische Epitaph des Ritters Hermann von Harras aus Lichtenwalde.

## Bach Grab

Nachdem Johann Sebastian Bach am 28. Juli 1750 verstorben war, wurde er auf dem Spitalfriedhof der Johanniskirche bestattet. Als sich im Zuge der im 19. Jahrhundert einsetzenden Bach-Renaissance eine breite Öffentlichkeit für die Gebeine und den genauen Ort der Grabstätte Bachs zu interessieren begann, beauftragte man 1894 den Anatomieprofessor Wilhelm His, aus exhumierten Knochen die Gebeine Bachs zu identifizieren. Er kam dabei zu dem Urteil, dass "die Annahme, daß die am 22. October 1894 an der Johanniskirche in einem eichenen Sarge aufgefundenen Gebeine eines älteren Mannes die Gebeine von Johann Sebastian Bach seien", in hohem Maße wahrscheinlich sei. Am 16. Juli 1900 wurden die Gebeine in einem Steinsarkophag unter der Johanniskirche wiederum beigesetzt.



Im Zuge der Bombardierung Leipzigs wurde am 4. Dezember 1943 die Johanniskirche zerstört, wobei der Sarkophag mit den Gebeinen Bachs unversehrt blieb, jedoch durch die Trümmer der Kirche unzugänglich war. Nach Diskussionen über Ort und Gestaltung einer neuen Grabstätte entschloss man sich 1949, Bach "im Chorraum beizusetzen, wo sich räumlich größte Höhe der Kirche mit ihrem heiligsten Raum schneidet". Am 28. Juli 1949 wurden die Gebeine in die Thomaskirche überführt und zunächst notdürftig in der Nordsakristei aufgebahrt. Dort wurden sie bis zur Schließung des Sargdeckels am 13. August 1949 Tag und Nacht von Gemeindemitgliedern bewacht. Die Einweihung der neuen, nach Entwurf des Leipziger Architekten Kunz Nirade in den Stufen zum Chorraum gelegenen Grabstätte erfolgte am 28. Juli 1950, dem 200. Todestag Bachs. Sie wurde jedoch im Zuge der von 1961 bis 1964 dauernden Innenrenovierung der Thomaskirche unter Verwendung der Bronzeplatte von 1950 in den Chorraum verlegt.



## Orgeln

Die Geschichte der Orgeln der Thomaskirche lässt sich bis ins 14. Jahrhundert zurückverfolgen. Im Jahre 1489 wird eine „Kleine Orgel“ schriftlich erwähnt. 1511 wurde auf der Westempore eine große Orgel gebaut, die 1601 durch ein dreimanualiges Instrument von Johann Lange (Kamenz) ersetzt wurde. Auf einer neuen Orgel aus dem Jahr 1773 spielte Mozart am 12. Mai 1789. Diese Orgel wurde 1889 durch ein Instrument von Sauer ersetzt. 1639 wurde eine Schwalbennestorgel auf einer neuen Empore über dem Triumphbogen gebaut, die 1740 abgetragen wurde. Auf der Nordempore errichtete Karl Schuke eine Orgel, die dem Neubau von Woehl weichen musste und für die 2005 geweihte Orgel im Dom St. Marien Fürstenwalde verwendet wurde. Die Thomaskirche hat heute zwei große Orgeln.





## 18 Mädlers Passage

Die Mädlers Passage ist ein in der Innenstadt von Leipzig (Grimmaische Straße/Neumarkt) gelegener überdachter Einzelhandels-, Restaurations- und Dienstleistungskomplex und zugleich eine der wenigen vollständig erhaltenen und prachtvollsten Ladenpassagen der Messestadt.







## 19 Auerbachs Keller

Auerbachs Keller ist die bekannteste und zweitälteste Gaststätte Leipzigs. Seine weltweite Bekanntheit verdankt Auerbachs Keller, der schon im 16. Jahrhundert zu den beliebtesten Weinlokalen der Stadt gehörte, vor allem Johann Wolfgang von Goethe.

Auerbachs Keller befindet sich in der Grimmaischen Straße 2–4 im Zentrum Leipzigs, nur wenige Schritte vom Markt entfernt, unter der Mädlerpassage. Der Keller teilt sich in zwei Bereiche: Die vier historischen Weinstuben (Fasskeller, Lutherzimmer, Goethezimmer und Alt-Leipzig) sowie den zusätzlich errichteten Großen Keller, der 1912 zusammen mit dem Messehaus Mädlerpassage erbaut wurde.

## 20 Goethe-Denkmal

Das Goethedenkmal ehrt den deutschen Dichter J. W. von Goethe (1749-1832). Es gilt als eine Sehenswürdigkeit der Stadt.

Das Denkmal befindet sich auf dem Naschmarkt vor der Alten Börse.

Das 2,65 m hohe Bronzestandbild zeigt Goethe als Studenten. Es wurde vom Leipziger Bildhauer C. Seffner (1861-1932) entworfen und bei Noack & Brückner im Jahr 1902 gegossen. Der 2,50 m hohe Sockel aus rotem Meißner Granit wurde nach einem Entwurf des Architekten Max Bischoff von der Fa. Prößdorf ausgeführt.



## 21 Alte Handelsbörse

Die Alte Handelsbörse ist Leipzigs ältestes Versammlungsgebäude der Kaufmannschaft und eines der ältesten Barockbauwerke der Stadt.

Der Beschluss zum Bau ging am 6. Mai 1678 von 30 Großkaufleuten aus, nachdem es zur Tradition geworden war, sich zum Abschluss großer Geschäfte in einem neutralen Raum zu treffen und diese zu besiegeln. Noch im selben Monat, am 30. Mai wurde mit dem Bau auf dem Naschmarkt begonnen.



## 22 Altes Rathaus

Das Alte Rathaus liegt auf der Ostseite des Marktes in Leipzig und dominiert durch seine Länge den gesamten Platz. An seiner Rückseite ist der Naschmarkt gelegen.



## 23 Barthels Hof

Barthels Hof ist ein historischer Gebäudekomplex in der Leipziger Innenstadt. Er erstreckt sich vom Marktplatz bis zur Kleinen Fleischergasse und zählt heute zu den bedeutenden Sehenswürdigkeiten der Stadt. Barthels Hof wurde als typischer Messehof damaliger Zeit in den Jahren 1747 bis 1750 von George Werner für den Leipziger Kaufmann Gottlieb Barthel erbaut. Die barocke Fassade zur Fleischergasse ist sehr schmal und unscheinbar, so dass man dahinter kaum ein solches Bauwerk vermutet. Um den unregelmäßig geformten Hof ordnen sich vierstöckige Häuser an, die alle ein sehr hohes Dach aufweisen. Horizontalen und Gesimse sind an diesem Bauwerk nicht zu finden, wodurch der Hof sehr nach oben strebend wirkt. Im Durchhaus befanden sich im Erdgeschoss Kaufkammern und Ställe, im Obergeschoss pompöse Festsäle. In den übrigen Häusern waren Wohngemächer untergebracht. Dass die Dachgeschosse als Warenspeicher genutzt wurden zeigen heute noch die Kranbalken, die zum Emporziehen der Waren angelegt worden waren.



## 24 Zum arabischen Coffe Baum

Zum Arabischen Coffe Baum ist ein Leipziger Kaffeehaus. Es ist ein kultur- und kunstgeschichtliches Baudenkmal (erstmal 1556 erwähnt) und zählt – neben dem Café Procope im 6. Arrondissement in Paris – zu Europas ältesten Kaffeeschänken. Seit 1711 wird hier nachweislich Kaffee ausgeschenkt. Zahlreiche Prominente besuchten das Lokal regelmäßig, so trafen sich z. B. seit dem Jahr 1833 Robert Schumann und weitere Musikerkollegen zum Stammtisch im „Coffe Baum“.





## 25 Alte Waage

Die Alte Waage ist ein teilweise nach historischem Vorbild rekonstruiertes Gebäude an der Nordseite des Leipziger Marktplatzes an der Ecke zur Katharinenstraße.



## 26 Hainstraße

Die Hainstraße zählt zu den ältesten Straßen in Leipzig und besteht seit dem Erwerb des Stadtrechtes um 1165. Sie war der wichtigste Verkehrsweg im so genannten Rannischen Viertel und führte vom Eselsmarkt (heute Wagnerplatz beziehungsweise Brühl) bis zum Markt. Die Bebauung der Straße vorwiegend mit Handels- und Bürgerhäusern erfolgte größtenteils vom 16. bis zum 19. Jahrhundert. Erbaut wurden die Häuser meist in Form der traditionellen Leipziger Durchgangshöfe zu den Fleischergassen und zur Katharinenstraße.



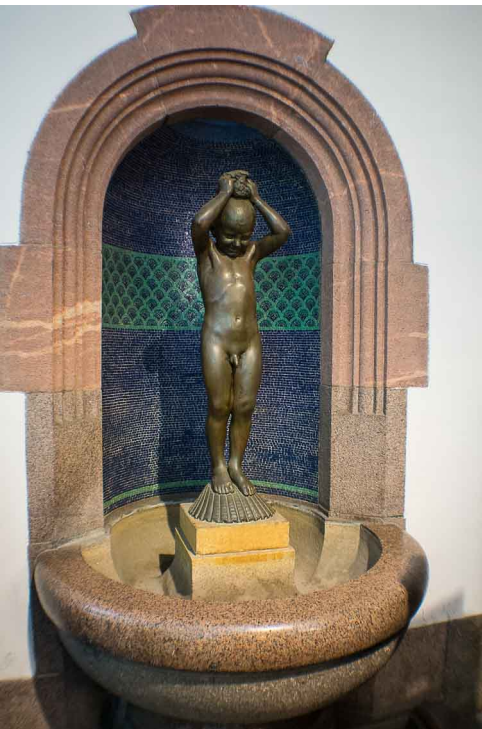

Herzlich Willkommen, Welcome, Bienvenue, Benvenuto!

Sie befinden sich hier am Eingang zum Stadtgeschichtlichen Museum Leipzig im Alten Rathaus. Das Alte Rathaus ist ein exzellentes Bauwerk der deutschen Renaissance. Es wurde 1556 errichtet und war bis 1905 Sitz der Leipziger Stadtverwaltung. 1906–1909 wurde es zum Museum umgebaut.

Die Treppe führt in das erste Obergeschoss mit der Ständigen Ausstellung in den historischen Räumen mit Festsaal und Ratsstube. In diesem beeindruckenden Ambiente präsentieren wir Ihnen die wechselvolle Geschichte Leipzigs von der Stadtgründung bis zur Völkerschlacht. Mehr als 1 200 herausragende Objekte reflektieren Glanzzeiten und Tiefpunkte der "alten" Stadt. Im zweiten Obergeschoss entsteht bis Ende 2011 die Ausstellung Moderne Zeiten zur Stadtgeschichte Leipzigs im 19. und 20. Jahrhundert.

Die Museumskasse finden Sie im Museumsshop am Ende des Durchganges. Wollen Sie den Fahrstuhl benutzen, betätigen Sie bitte die gekennzeichnete Klingel vor dem Museumsshop.

Besuchen Sie auch unsere Wechselausstellungen im Neubau, Böttchergäßchen 3 (zwei Minuten Fußweg). Gerne begrüßen wir Sie außerdem im Völkerschlachtdenkmal, im Schillerhaus in Leipzig-Gohlis und im Museum zum Arabischen Coffe Baum.

Stadtgeschichtliches  
**Museum**  
Leipzig



## 27 Stadtgeschichtliches Museum Leipzig

Das Stadtgeschichtliche Museum Leipzig als Einrichtung der Stadt Leipzig sammelt, dokumentiert und präsentiert in seinen Ausstellungen Objekte, Informationen und Kontexte des Stadtgeschehens von der Stadtwerdung Leipzigs im frühen Mittelalter bis zur Gegenwart. Mit jährlich über 423.000 Besuchern (Stand 2012) zählt das Stadtgeschichtliche Museum zu den meistbesuchten Sehenswürdigkeiten Leipzigs.

Um die zentralen Positionen Altes Rathaus und Neubau liegt der Ring der dezentralen Themenmuseen. Dazu gehören das Völkerschlachtdenkmal und FORUM 1813, das Schillerhaus in Leipzig-Gohlis, das Museum Zum Arabischen Coffe Baum, die Alte Börse sowie das Sportmuseum (derzeit ohne ständige Ausstellung).



## 28 Museum der bildenden Künste 80

Das Museum der bildenden Künste in Leipzig ist ein deutsches Kunstmuseum. Es wurde 1848 eröffnet und umfasst Gemälde, Grafik und Skulpturen bis zur zeitgenössischen Kunst. Den Grundstock der Sammlung bildeten Bürgerstiftungen im 19. Jahrhundert. Träger des Museums ist die Stadt Leipzig.